QUIEREN DERROCAR A BALAGUER

SANTO DOMINGO, 8 (AP) El Secretario General del Partido Revolucionario Dominicano del exPresidente Juan Bosch dijo esta tarde que al realizarse su detención no se le formularon cargos específicos "pero por los interrogatorios que se me hicieron se pretende acusarnos de conspiradores".

Rafael Molina Ureña, abogado de cuarenta y seis años, declaró que con esa medida "se pretende desviar la verdadera atención sobre los auténticos conspiradores".

Molina Ureña dejó entrever que existen grupos que conspiran abiertamente para derrocar

(Pasa a la Pág. 17)

La República

AÑO XVI — SAN JOSE, COSTA RICA — MARTES 9 DE AGOSTO DE 1966

Precio del Ejemplar: ₡ 0.25 — Nº 4801 — Edición de Hoy: 32 Páginas

MEJOR CALIDAD... MAS CANTIDAD... TOME

NO CREA HABITO.

TRIUNFO LIBERACION EN ELECCIONES DE COTO BRUS

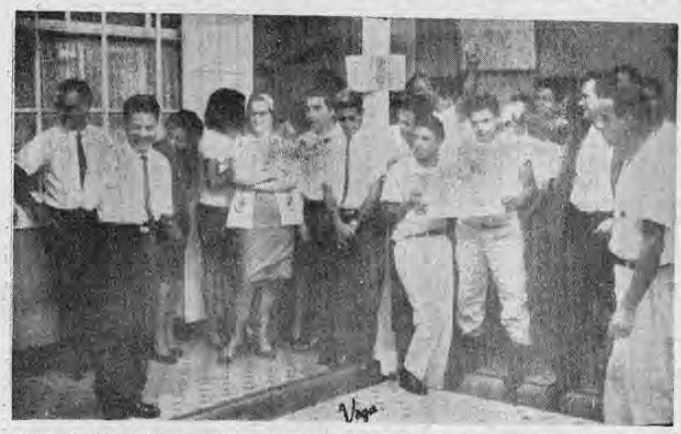

"Paros simbólicos iniciaron empleados de Defensa Social, como señal de protesta porque el gobierno no les ha pagado la quincena de julio. La gráfica fue tomada durante el paro de 10 minutos decretado ayer.

Arrollador triunfo logró el Partido Liberación en las elecciones municipales de Coto Brus. El 55% del total para Liberación. Por sólo 96 votos no obtuvo tres de los cuatro Regidores que se eligieron. Todos los partidos destacaron a sus principales dirigentes en ese cantón, dando especial importancia a los resultados. Se toma la elección de Coto Brus como síntoma del pensamiento político actual en el país. Detalles.

Amplio triunfo obtuvo el Partido Liberación Nacional en las elecciones municipales celebradas en el recién fundado Cantón de Coto—Brus; Liberación obtuvo 1246 votos, contra 805 del Partido Republicano, la agrupación que le siguió en la votación, obteniendo así Liberación

(Pasa a la Pág. 4)

POSPUESTO CIERRE DE LICITACION DE GANADO

Ayer a las diez horas estaba señalado para cerrar la licitación abierta por el Consejo Nacional de Producción para la venta de 34.500 cabezas de ganado para la exportación de la cuota correspondiente al año ga

(Pasa a la Pág. 10)

Gobierno no paga:

PAROS DE PROTESTA

Cuatrocientos empleados del Consejo de Defensa Social efectuaron un paro de 10 a 10:10 a. m., ayer, como señal de protesta, porque el gobierno no les ha girado el pago de los servicios que prestaron a esa Dirección

(Pasa a la Pág. 31)

En discusión el futuro del pacto cafetero mundial

LONDRES 8 (AP)— Hoy comenzaron en esta capital conversaciones oficiosas sobre el futuro del pacto cafetero mundial. Intervienen en ellas las 35 naciones productoras que pertenecen a la Organización Internacional del Café (OIC).

Las conversaciones tienen por

(Pasa a la Pág. 10)

Viene misión del Chasse

Una misión de banqueros del Chasse Manhattan Bank de los Estados Unidos es esperada en el país en el transcurso de los

(Pasa a la Pág. 5)

Ernesto Lara B.:

Urgente creación del Banco de Fomento Industrial

"Costa Rica nada tiene para desarrollar con éxito la pequeña o mediana industria: ni orientación, ni programas, ni hay financiación adecuada para impul

(Pasa a la Pág. 12)

Huelga de profesores en Cartago

Una huelga o paro de profesores se inició ayer en la tarde en el Colegio San Luis Gonzaga de Cartago, imposibilitando las lecciones y siendo despedidos, en consecuencia, los estudiantes que

(Pasa a la Pág. 4)

Petróleo:

Inversiones de 1 millón y medio propone consorcio tico-francés

El Ministerio de Industrias tiene ya en estudio un proyecto de contrato que le fue presentado por el consorcio tico-francés para realizar exploraciones en busca de petróleo en varios lugares del país, especial-

(Pasa a la Pág. 10)

ULTIMA HORA:

Protesta Argentina ante EE. UU.

Violencia racial en Michigan

Atentado terrorista en Guatemala

Ferroviarios contra destituciones

Dos mil obreros ferroviarios se concentraron en Puntarenas para elegir nueva Junta Directiva en su agrupación sindical, y estudiar proyectos del gobierno que afectan a la clase trabajado

(Pasa a la Pág. 4)

"En las próximas elecciones de Nicaragua está en juego mi vida"

La muerte del Presidente de Nicaragua, René Schick ha enlutado los corazones nicaraguenses; el duelo que se observa allí ha demostrado el cariño que el pueblo le tenía. Pero la desaparición de Schick también motiva en el país norteño, una serie de reacciones políticas, pronosticando que las elecciones a celebrar dentro de pocos meses, pueden ser tormentosas y lo q' es más, pondrán en juego definitivo la existencia del régimen somocista. Por un lado lo hacen posible, la asfixia que sienten los nicaraguenses por treinta y pico años de dictadura, por otro que se estima erróneo que los Somoza vuelvan en calidad de Presidentes cuando el corto gobierno de un civil, como lo fue el de René Schick, probó contundentemente que "neutralizaba en algo" la tensión política.

Los reporteros que LA REPU

Dr. FERNANDO AGUERO
Candidato de Oposición de

Esta noche:

JOVENES QUEMARAN DISCOS DE BEATLES

Unos tres mil jóvenes colegiales, entre los quince y veinte años, quemarán cientos de fotografías, portadas, recortes y discos de los cantantes ingleses "Los Beatles", como protesta por las declaraciones anticristianas dadas a la prensa de los Estados Unidos. Mientras se prepara la con **centración**, que se hará en la ex

Este documento pertenece al Repositorio Institucional "Miguel Obregón López" del Sistema Nacional de Bibliotecas del Ministerio de Cultura y Juventud, Costa Rica.

BALCON abierto

Mirón

Los que hemos leído "Gatunas" en los últimos tiempos, pues nos hemos dado cuenta de las mil y una veces que ellas traen elogios —¡tantas veces inmerecidos!— para algunos cómicos de nuestra TV...

———oOo———

Ahora, por una crítica a Chungaleta y Alberto Sáenz, éstos hacen una cuestión de Estado, comienzan una polémica con archivos y todo, como si en eso fuera la vida o la muerte de alguien, o el precio del café para Costa Rica. Y echan mano a lo que dijeron ciertos columnistas de LA REPUBLICA. Como si fueran la voz editorial del periódico...

———oOo———

Cuanto se publicó en "Relámpagos" de Fernán Sancho; cuanto se publicó en "Chisporroteos" o en otra columna del diario, se sabe que no es la voz editorial del periódico. Y que el columnista —en todo el mundo— tiene cierta libertad de diferir del criterio editorial...

———oOo———

En vez de circunscribir por lo mismo sus "descargas" a Gatunas, los sensibles señores Chungaleta y Sáenz, descargan contra LA REPUBLICA. En ambos casos serían injustos. Con Gatunas, porque les ha dado más espacio de la cuenta sin más interés que la crítica sana... Aquí vinieron a reconciliarse los "pelecnes" artistas. Y en foto quedó sellado el pacto de no agresión. Y Gatunas siempre les ha tenido espacio preferente.

———oOo———

Con LA REPUBLICA porque ellos mismos sacaron al aire hasta editoriales de reconocimiento al Sr. Chungaleta por sus maratónicas. ¿Por qué entonces tanto brinco si el suelo está parejo...?

———oOo———

Ahora, no habíamos visto nunca gente de epidermis tan sensible para la crítica. Si les diera ésto por superarse y hacer televisión, ganaríamos mucho. Aunque algunos tuviera que empezar por renunciar a aquello para lo cual no nacieron, ni pueden comprar atributos...

ANOCHE SOÑE...

Que eran más afortunadas que los humanos las vacas y los novillos porque se les iban a abaratar las medicinas...

DORMILON

Reflexiones de 1966.

NUESTRA REVOLUCION ECONOMICA

José Figueres

Aunque usted no lo crea, Costa Rica ha vivido una "revolución" económica y social. Ahora necesita examinar el territorio conquistado, consolidarlo, y orientarse de nuevo partiendo de la realidad de hoy.

Nuestra revolución no ha sido de palabras, de "antiimperialismo", de "cambio de estructuras", de "acabar con los privilegios", etc. Ha sido una revolución efectiva, de aumento de ingresos familiares, de aumento de todos los sueldos y jornales, comenzando por la base de la población, el campesino.

Hace menos de 20 años q' se emprendió la Política de Sueldos y Jornales Crecientes, con ajustes y reajustes, como método de desarrollo. Desde entonces el jornal agrícola se ha triplicado. También el sueldo del albañil, del empleado, del maestro, del alto funcionario. Igual han mejorado el profesional, el empresario que se fija su propio sueldo, y el pequeño agricultor independiente.

Tomando en cuenta el costo de la vida, puede afirmarse que todas las familias reciben hoy, neto, en poder efectivo de compra, por lo menos el doble que en 1947.

¿Cuánto cuesta ese aumento del nivel de vida, que es una "revolución" efectiva y ordenada? Más, mucho más, de lo que la gente piensa.

Supongamos que la "planilla" del país (la suma de todos los sueldos, jornales ingresos familiares) alcance en 1966 a 2000 millones de colones, para usar números fáciles. En realidad es más. Supongamos (horrible suposición!) que todos los sueldos estuvieran hoy a la mitad de lo que están. La "planilla" sería de 1000 millones, en vez de 2000. Pero todavía estaríamos a un nivel superior al de muchas áreas de América Latina. Y todavía estaríamos algo mejor de lo que estábamos en 1947, aun tomando en cuenta la diferencia de los precios.

Quiere decir que el alza del nivel de vida cuesta (en estos números ilustrativos) 1000 millones por año, en 1966. Esa suma va de menos a quienes pagan jornales, sueldos y servicios, y va de más a todos los hogares, comenzando por los más pobres que son los más numerosos.

En columnas posteriores analizaré los efectos (no todos favorables aunque parezca extraño) de semejante cambio en la distribución del ingreso del país.

Ese cambio en menos de 20 años, en un país no industrializado, y por la vía democrática, es una revolución. Muchas frases de quienes creen en otras vías, son ilusiones.

Ahora debemos todos reflexionar. Tan peligroso es el vértigo como el estancamiento.

Chisporroteos

No es de extrañarse —como se extraña nuestro querido colega de "La Columna"— cuando un posible fraude electoral es denunciado antes de que se produzca. Don León Cortés lo hizo en 1943. No recordamos si se le hizo una burla por anunciarlo, pero en todo caso, la profecía de don León se cumplió.

———

¿O no?

———

Ahora, que en cuanto a quejas por parcialidad política —que parece ser lo que hubo el sábado— de esas, que nosotros recordemos, don León Cortés nunca puso ninguna.

¡Porque hay que ver lo imparciales que eran las autoridades en esa época dorada y rememorada de 1943!

———

Claro que es feo seguir de necios hablando de esos hechos viejos e históricos, que muchos sos tienen que ya deberíamos ir olvidando.

Pero es que una cosa es olvidar y otra cosa hacerse el disimulado como si las cosas nunca hubieran sucedido.

———

Sobre todo porque, como dijo el otro, el que no conoce los hechos de la historia corre el riesgo de que se le repitan.

———

Y aunque haya quienes estén ya pidiendo "bis" como en las viejas zarzuelas, puede que que demos algunos que no estemos con ganas de ese "bis" o que más bien preferiríamos la bis... conversa.

———

En todo caso, vigilar porque haya corrección en las elecciones e imparcialidad en las autoridades, así sea en un cantón pequeño como el de Bruce Masís, es necesario y edificante, aunque algunos lo consideren una impertinencia.

———

Porque es lo que decía una vez un Presidente de Costa Rica: "Es una impertinencia de la oposición el poner a José Figueres a encabezar la papeleta de diputados... ¿No ven que yo no podía permitir que saliera electo?"

———

Claro, que esa fue otra clase de impertinencia, de ésas que sólo a don León Cortés y a la injusta oposición de otrora se les ocurrían, pero cuando de impertinencia se habla no es impertinente mencionar ninguna impertinencia.

———

Aunque sea la impertinencia de protestar porque el nombramiento de miembros de mesa recaiga todo en señores de un mismo partido, como en 1943.

———

Ah... ¡pero es que va a seguir usted —nos dirá alguno— hablando de tiempos viejos?

———

Bueno, contestaríamos, tampoco es que para hablar de tiempos viejos sólo sea permisible hablar de don Cleto y de don Ricardo de los cuales nos hablan todos los días, y nosotros tan tranquilos.

———

El acróstico de hoy es obra de Lunario Godínez, y viene verificado, lo que no es poco:

P arado estoy esperando
A la dama remilosa,
R esentido y recordando
S u promesa milagrosa...
I no llega ni llegando.
M as su actitud no me afrenta
O por lerda me impacienta,
N o señor: yo sé que llega
I intentando hacer la pega
A mediados del setenta.

Volando • Alto

A todo lo largo de la Autopista al aeropuerto "El Coco" se adivina que dentro de poco, unos años y ya, habrá bellos rincones de recreo, lugares cómodos donde almorzar en los días feriados y hasta clubes de familias de medianos ingresos, donde adultos y niños encontrarán allí clientes a bajo costo. La belleza del paisaje y las facilidades para llegar en los carros hasta el sitio, darán a aquellos lugares un sello de preferencia en otros muchos negocios. Así que debemos tener en cuenta esto y ordenar las cosas de modo que las industrias nuevas y las construcciones que inevitablemente surgirán, estén reglamentadas para no sustraer al paseante el patrimonio rico del espacio, del paisaje y la distracción.

CISNE

"El clavo" de hoy

Protestan los argentinos por críticas desde el Norte, ¡cada uno a sus motines y que sigan al galope!

SACACLAVOS

Busque domingos en la tarde "LA EXTRA

La República

Director - Gerente: Lic. Gonzalo Solórzano G.
Jefe de Redacción: Orlando Núñez Pérez

Servicios Internacionales:
* Associated Press
* King Features Syndicate
* Editors Press Service Inc.

TELEFONOS: CENTRAL LOCAL: 21—02—66, 21—03—55; Publicidad 21—04—29

Apartado: 2130, San José

OFICINAS: DIRECCION, REDACCION, ADMINISTRACION, SUSCRICIONES Y ANUNCIOS, COSTADO ESTE BANCO ANGLO COSTARRICENSE. CALLE 3ª AVENIDAS 2 y 4.

Este documento es propiedad de la Biblioteca Nacional "Miguel Obregón Lizano" del Sistema Nacional de Bibliotecas del Ministerio de Cultura y Juventud, Costa Rica.

Sears

GRATIS

con todos nuestros refrigeradores y congeladores

COLDSPOT

CIENTOS DE COLONES EN PRODUCTOS DE PRIMERA CALIDAD

CERVECERIA COSTA RICA

3 Cervezas PILSEN

PRODUCTOS LIZANO
1 Frasco Salsa de Tomate
1 Frasco Tabasco
1 Frasco Encurtido
1 Frasco Salsa Extra

PAN AMERICAN STANDAR BRANDS
3 cajas de postres Royal
2 sobres de levadura Fleishman
1 lata de polvo de hornear Royal

DISTRIBUIDORA S.A.
2 latas de atún Tesoro del Mar.

FABRICA DE CAFE DORADO

2 Paq. de Cafe Dorado

JIMMYS MEAT SUPPLY

1 Paq. 1/4 Lb. de Jamón
2 Paq. Salchichas para calentar

PANADERIA PINOVA

2 Bollos de Pan cuadrado

FABRICA DE GALLETAS LA JOSEFINA

1 lata de Galletas Sorbetos

₡2.395,00

MENSUAL ₡ 110,00

PRECIO DE ANIVERSARIO

Refrigeradora COLDSPOT

De diez pies cúbicos, 43 libras de capacidad, bajo consumo en la unidad sellada, totalmente silenciosa. Bandejas para carnes y verduras, amplios anaqueles en la puerta, especiales para huevos, botellas y frascos.

Las ofrecemos en varios colores.

CIA. ALMIDONERA DE COSTA RICA

2 Paq. de Maicena
2 Paq. de Vitamaiz

DISTRIBUIDORA AVICOLA C. A. LTDA.

1 Pollo Diaca

PIÑERA NACIONAL

3 latas de jugos Orquídea
HOLTERMAN & PECHTEL botella de vino Copa Real

PRODUCTOS NESTLES

1 caja de Quesitos
4 sobres de sopas Maggi
1 frasco de Salsa Maggi
1 lata de Nestum
12 cubitos de Sopas Maggi

INDUSTRIAS GARRIDO LLOVERA

1 Lib. de manteca
1 Lib. de Margarina
1/4 Gal! Gal. Aceite REXORO

COOPERATIVA DOS PINOS

1/2 Lb. queso Procesado
1 caja de Natilla
1 caja de Yogurt
1 caja de 1 pinta de helados

COSTA RICAN COCOA

1 Fco. de Leche Malteada Harriks
3 Chocolates Harriks

CERVECERIA ORTEGA

3 Cervezas Imperial

EMBOTELLADORA ORANGE CRUSH

2 Aguas minerales CLICQUOT
2 Refrescos SQUIRT CLUB
2 Refrescos PEPSI COLA
2 Refrescos ORANGE CRUSH

—Satisfacción garantizada o su dinero devuelto—

COMPRE EN SEARS Y AHORRE

Sears

HORARIO: 8 a.m. A 12m Y DE 1 p.m. A 6:15 p.m.

CENTRAL AUTOMATICA 21-01-56

Este documento es propiedad de la Biblioteca Nacional "Miguel Obregón Lizano" del Sistema Nacional de Bibliotecas del Ministerio de Cultura y Juventud, Costa Rica.

TRIUNFO LIBERACION EN ELECCIONES DE COTO BRUS

Esta es una prueba gráfica elocuente de que el pueblo respetaba al Presidente René Schick, recién fallecido. Tumultos al frente del Palacio Nacional, donde se veló, se produjeron cuando numerosas personas querían entrar al recinto parlamentario para ver "por última vez al Presidente"; según decían. La actitud de la Guardia Nacional fue, como otras veces, "extremada" (Fotos de Hugo Araya).

Viene de la página PRIMERA
Nacional un 55% de la votación total, contra un 35% del Republicano.

Faltaron 96 votos para que Liberación obtuviera tres regidores de los cuatro a elegir. También sacó mayor votación en 20 de las 21 juntas receptoras que funcionaron, perdiendo por un voto en la única mesa en que ganó el adversario.

El resultado de la votación para el Partido Liberación Nacional garantiza el nombramiento de Presidente y Vicepresidente Municipales, y la coordinación del municipio con la mayoría parlamentaria.

SE EMPLEARON ARTIMAÑAS

Aunque se informa que el Republicano y algunos miembros de otros partidos emplearon triquiñuelas para ganar las elecciones, no les resultó a la larga. El domingo último dimos cuenta cómo se negó la estación Radio Emmaus a personeros del Liberación y en cambio tuvieron amplio espacio en esta emisora los partidos adversarios. Se informó, además, sobre la escogencia de calderonistas por parte del T. S. E., para integrar las juntas receptoras, ya que sólo había representación de Liberación, Republicano, Socialista y Demócrata Cristiano. El T. S. E., nombró un tercer miembro en los casos en que por ausencia de los partidos mayoritarios las "mesas" iban a quedar integradas por delegados de los dos partidos mayoritarios. El Lic. René Aguilar, también anunciaba de antemano el triunfo del Republicano. Pero, además, se llegó a la intimidación de elementos extranjeros y otras irregularidades.

Entre las irregularidades cometidas por personeros del calderonismo, estuvo el uso de fotos del Presidente de la República como medio de propaganda, a pesar de que esto expresamente está condenado por el Código Electoral.

PERSONEROS DE LOS PARTIDOS

Los partidos tuvieron personeros para que cuidaran sus intereses en estas elecciones. Por el Republicano estuvieron el Lic. René Aguilar, Ahamed Verdugo Ayales; y Dr. Salvador Arauz; por Liberación Nacional, Lic. Rodrigo Carazo Odio, Lic. Carlos Manuel Vicente Castro, Carlos Luis Jiménez Maffio, Carlos Luis Rodríguez, etc., por el Socialista, Marcial Aguiluz y otros; por el Demócrata Cristiano, don Juan José Delgado, don P. Laurent y otros. Esta gente estuvo muy activa instruyendo a sus partidarios antes de la votación y trasladándolos a las mesas.

ELECCION SINTOMATICA

En círculos políticos esta elección revistió mucha importancia, pues ha sido la primera prueba" desde la elección presidencial el 6 de febrero último. Muchos han considerado estos comicios locales como un índice de la verdadera situación política del país.

Así, con partidos que formó la Unificación ahora desmembrados, la lucha en verdad fue entre Liberación y el Socialista y el Republicano, con una derrota considerable para estos. De lo anterior pueden sacarse muchas conclusiones y sobre todo pulsar correctamente la orientación política actual de los costarricenses.

NINGUN DISTURBIO EN LAS ELECCIONES

El Ministro de Seguridad Pública, Diego Trejos Fonseca informó ayer que no se registró ningún disturbio ni alteración del orden público de importancia en las elecciones celebradas el domingo pasado en Coto Brus. Salvo pequeños y aislados incidentes, las autoridades encargadas de mantener el orden público no tuvieron ninguna dificultad en el cumplimiento de su cometido.

HOY REGRESA EL CORONEL FERNANDEZ

El Secretario de la Comandancia en Jefe, Coronel Sergio Fernández Castro, designado por el Presidente de la República para asumir el mando de la fuerza pública en la jurisdicción de Coto Brus, en ocasión de las elecciones municipales, regresará hoy en horas del mediodía a San José, junto con los dos oficiales q' lo acompañaron.

ITALIANOS TOMARON PARTE EN LA CAMPAÑA

El Ministro de Seguridad recibió la denuncia de que algunos italianos residentes en la zona, tomaron parte en la campaña y durante el día de las elecciones, especialmente, poniendo sus vehículos al servicio de alguno de los bandos contendientes. También se dijo que un ingeniero del Ministerio de Agricultura, de apellido Valenzuela, estuvo haciendo propaganda política en horas laborales.

HOY REGRESAN LOS MAGISTRADOS

Dos Magistrados del Tribunal Supremo de Elecciones, que estuvieron en Coto Brus durante el proceso electoral, uno de ellos el Presidente Lic. Alfonso Guzmán León, regresan hoy con los sacos de la documentación electoral, según dijeron fuentes de seguridad pública, acompañados por oficiales de la fuerza pública.

Huelga de profesores en Cartago

Viene de la página PRIMERA
se presentaron a hora reglamentaria a sus lecciones vespertinas. El acuerdo de suspender las lecciones fue tomado por unanimidad y con vista de que, como el Gobierno no ha pagado a la Junta Administrativa del Colegio la cuota de subvención correspondiente a julio último, al profesorado no se le ha podido pagar sus sueldos que deben sacarse de esa misma subvención, pues el colegio es semiautónomo.

Ayer a hora avanzada de la tarde los profesores estaban reunidos con los miembros de la Junta Directiva del Colegio para tratar de darle una solución al conflicto. No se veía otra, sin embargo, que la de comunicar al señor Presidente de la República y el Ministro de Educación esta situación crítica que podría prolongarse con gran perjuicio de los estudiantes, de prolongarse este problema económico.

Ferroviarios contra destituciones

Viene de la página PRIMERA
ra y concretamente a ese gremio.

Dos proyectos de ley, uno sobre instituciones autónomas, otro para cambiar el régimen de pensiones y jubilaciones, fueron tratados rápidamente y ninguno de los obreros estuvo dispuesto a darle su respaldo. Por el contrario, los ferroviarios manifestaron su indignación ante las pretensiones de destituir las Juntas Directivas de los entes autónomos, por parte del Consejo de Gobierno, y la pretendida ley que daría mayores facultades al gobierno para disponer sobre estas instituciones. La gravedad del asunto fue generalizada por el líder sindical Alvaro Jiménez, reelecto como secretario general de los Ferroviarios.

El representante de la ORIT en Costa Rica, que también asistió al mitin celebrado en Los Baños de Puntarenas, dijo que el obrerismo no debía desmayar en ninguno de sus empeños, y que ahora más que nunca debería de mantenerse unido para defender sus conquistas y augurar días más felices para sus hogares.

La inestabilidad en el trabajo, fue uno de los puntos finales tocados durante la masa Asamblea obrera. También, la falta de espacio en los periódicos nacionales que tienen los sindicales y agrupaciones obreras en general, habiéndose concretado la excepción del Diario LA REPUBLICA que siempre recibe y publica las inquietudes de tales agrupaciones. Los ferroviarios trabajaron todo un día en la discusión de asuntos importantes estudiados durante la Asamblea anual.

2 plantas productoras de ácido sulfúrico se instalarán

La Comisión Consultiva de Coordinación para el Fomento Industrial ha dispuesto recomendar al Ministerio del ramo los dos proyectos que se han presentado, por parte de compañías norte americanas, para el establecimiento en el país de plantas productoras de ácido sulfúrico, aprovechando el azufre que hay aquí y cuya explotación se iniciará simultáneamente.

Los mencionados proyectos fueron aprobados con la recomendación de que, las facilidades que se hacen para la instalación de las dos plantas, se harán extensivas para financiar otro contrato en el momento en que el país disponga de la cantidad de azufre suficiente para instalar otra planta.

Se concedería exención de impuesto sobre la renta a las dos compañías en el momento en que se comenzara a emplear el azufre nacional en grandes cantidades como está anunciado. Por otra parte, debe agregarse que la inversión en Costa Rica con estos dos nuevos proyectos será por valor de varios millones de dólares, lo que será de beneficio indudable para el país.

Préstamo a Nicaragua

WASHINGTON 8 (AP) —La agencia de la Alianza para el Progreso anunció hoy un préstamo de 3.7 millones de dólares para ayudar a establecer en Nicaragua un programa de viviendas para familias de ingreso medio, basado en un sistema de ahorros y préstamos.

Se espera que el préstamo ayude a financiar casas para... 7.500 familias en dos años.

El Banco de la Vivienda de Nicaragua proyecta un programa de 10.8 millones de dólares, a ser financiado con el crédito de los Estados Unidos, con uno de 2.5 millones del Banco Interamericano de Desarrollo y el resto por fuentes nicaragüenses.

de Agricultura y Ganadería (en la foto) convocó El ingeniero Guillermo Yglesias Pacheco, Ministro a la prensa para informar sobre las medidas que está sugiriendo a los productores de leche agrupados en una Cámara recientemente integrada; con el fin de evitar que suba el precio de este artículo básico. El Ministro fue enfático al insistir en que "no se permitirá que aumente el precio de la leche" por lo desastroso que sería. El ingeniero Yglesias agregó que por otra parte los productores necesitan toda la ayuda que se les pueda brindar porque efectivamente el negocio en la actualidad es ruinoso. Se trata básicamente de abaratar los costos de producción para lo que se han tomado medidas factibles.—(Foto Vega).

Este documento es propiedad de la Biblioteca Nacional "Miguel Obregón Lizano" del Sistema Nacional de Bibliotecas del Ministerio de Cultura y Juventud, Costa Rica.

MUNICIPIO TRAS 1.2 MILLONES

La Municipalidad anoche conoció de una serie de asuntos, entre los cuales destacan como más importantes el arreglo de una calle para los vecinos de Barrio Salubridad y gestión para retener un bono de ₡ 1.2 millones.

Este bono es el depositado por la Compañía contratante para la apertura de calles en nuestra capital, para colocar los conductos de las líneas telefónicas dentro del plan de automatización de teléfonos, como garante de reparación re las aceras que se rompieron.

El bono fue depositado en el Instituto de Electricidad y según el convenio podría ser retirado por la compañía contratante de esas obras una vez concluida la primera parte del plan de zanjeo de calles.

El Presidente Municipal, mocionó para solicitarle al Instituto Costaricense de Electricidad, no entregar esa garantía, hasta tanto la Corporación no tome un acuerdo en ese sentido siendo aprobada.

Esta moción tuvo motivo en una carta de uno de los miembros del Departamento legal de la Municipalidad, con la cual de cía al Jefe del Departamento de Ingeniería de la misma dar el visto bueno o finiquito de las obras a la compañía para que retirara el bono de garantía, en una forma incorrecta.

Posteriormente y a sugerencia del regidor Orlando Castro Murillo, se aprobó otra moción del mismo presidente municipal para que una comisión integrada por los licenciados Eric Thompson, Rolando Laclé y Róger Soley, inicien una exhaustiva investigación de las irregulares situaciones que en diferentes oportunidades se han presentado en el Departamento Municipal, con grandes perjuicios para la Corporación.

Viene misión del Chasse

Viene de la página PRIMERA

próximos días, según dijeron ayer fuentes cercanas al gobierno del Presidente Trejos.

El propósito de la misión es el de recomenzar conversaciones en torno a la posibilidad de que puedan establecerse en el país sucursales de bancos norte americanos de mucho prestigio, conforme a los proyectos de permitir el funcionamiento y operación de bancos privados, en competencia con los del sistema bancario nacional.

Aunque sobre ese asunto no se ha vuelto a hablar mucho, nadie ignora que es tesis del Gobierno, expresada en varias ocasiones por el propio jefe del Estado y algunos de sus ministros, llegar al establecimiento de la banca mixta en el país.

Los banqueros norteamericanos no han quitado el dedo del renglón ni han descuidado las posibilidades de establecer sucursales de varios bancos aquí en Costa Rica, como lo han hecho en los demás países centroamericanos, en donde operan sin obstáculos de ninguna naturaleza.

Costa Rica recibirá mayor asistencia técnica de México

El importante diario mexicano El Sol informa en una de sus últimas ediciones lo siguiente:

"El Secretario de Agricultura y Ganadería, Profesor Juan Gil Preciado, informó que por acuerdo presidencial se ampliará la asistencia técnica a Costa Rica con objeto de que ese país establezca centros de investigación agrícola. El Profesor Gil Preciado retoró de El Salvador, después de asistir a la reunión del Comité Internacional de Sanidad Agropecuaria cuya presidencia entregó al señor René David Escalante, Ministro salvadoreño de Agricultura.

Durante la reunión el presidente saliente leyó un amplio informe sobre las actividades realizadas en el último año, en el que destacan las medidas adoptadas para evitar la propagación de las plagas en los cultivos de algodón. Respecto de la ayuda a Costa Rica, el profesor Gil Preciado dijo que por acuerdo del Presidente Díaz Ordaz, el Dr. Nicolás Sánchez Durón, Director del Instituto Nacional de Investigaciones Agropecuarias de la SAG, se trasladará a Costa Rica para asesorar el establecimiento de centros de investigación agrícola, mediante los cuales se tiene programado mejorar la calidad de la producción agrícola. Otros técnicos han ofrecido a esta nación hermana".

EASY
SPINDRIER®

LA MAS COMPLETA
LAVADORA PARA
LA REINA DE LA CASA

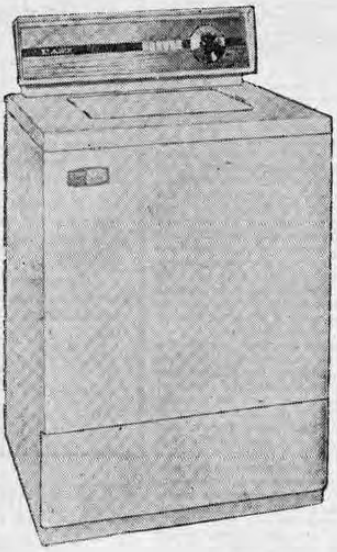

EASY AUTOMATICA

Con las consiguientes ventajas:

- 16 LIBRAS DE ROPA SECA.
- 7 ciclos para lavado perfecto.
- 2 velocidades: una para ropa corriente y otra para ropa fina.
- ADEMAS el famoso agitador en espiral exclusivo de la EASY.

¿VERDAD QUE ES IDEAL PARA EL REGALO DE SU MAMA?

He aquí la famosa EASY semi automática, la más conocida y recomendada por millones de amas de casa.
Esta es sin duda alguna la más importante adquisicón hoy por hoy.

DISTRIBUIDORES EXCLUSIVOS:

FERNANDEZ & CIA.

Teléfono 21-19-18 — Frente al costado de de la Iglesia del Carmen — Apartado 726

TALLER DE SERVICIO PROPIO - GARANTIA DE REPUESTOS

Este documento es propiedad de la Biblioteca Nacional "Miguel Obregón Lizano" del Sistema Nacional de Bibliotecas del Ministerio de Cultura y Juventud, Costa Rica.

Editorial

Alto a la especulación

La carta dirigida por el Director General de Comercio Interior, Jaime Botey Brenes al Director de La Prensa Libre, por un comentario editorial de ese periódico es altamente esclarecedora, y merece el respaldo de los q' siempre nos hemos preocupado por la defensa de los intereses de las capas sociales de menores ingresos, que son la mayoría, como bien apunta el Lic. Botey.

Hace unos días, en un comentario editorial de LA REPUBLICA se señalaba, cómo se estaba tomando en sentido confuso y tergiversando, el daño que una fijación de precios hacia a los productores y consumidores. Dijimos antes, y repetimos ahora, que este es un error. La fijación de precios ayuda al productor, pues al evitarse la especulación del intermediario, estará en posición de vender más, al aumentar la capacidad de adquisición de los compradores por precios moderados. El consumidor que, por ejemplo, se encuentra con tomates a un colón cincuenta, no puede adquirir ni medianamente cuanto necesita para su mesa. Pero a un precio razonable adquirirá mayor cantidad. El agricultor estará entonces en presencia de mejores posibilidades para vender mayores cantidades de su cosecha, y con mayor rapidez.

Es poco comprensible que cuando se dan pasos correctos en favor de los consumidores y productores, haya voces que salen aparentemente en defensa de ellos, y lo que hacen es protestar en defensa del intermediario. Y al hablar del intermediario no lo hacemos "en forma demagógica" como señala un colega de la mañana, sino con la realidad cotidiana del encarecimiento caprichoso de los productos básicos, cosa que no manejan ni productores ni consumidores, y que se ve artificialmente sacada del ámbito normal de la oferta y la demanda. Un enfoque serio de esta cuestión nos revela que el Comercio Interior tiene razón. Y por lo mismo lo apoyamos.

Injurias de Fidel tuvieron ángulo positivo

— Fuentes políticas declararon hoy que el programas de reformas sociales y económicas del Presidente Eduardo Frei tendrá en el futuro el camino más expédito en el congreso, como resulta do del reciente ataque del Primer Ministro cubano Fidel Castro, contra Chile.

El régimen demócrata-cristiano de Frei, cuenta ahora en el Senado con el tercio de votos que necesita para imponer su criterio.

La Cámara Alta, que tiene 45 asientos, está dominada por la coalisión procomunista Frente de Acción Popular (FRAP), y los partidos Radical y Nacional, que son de centro y derecha, respectivamente.

Los demócratas cristianos, que controlan asientos de la Cámara de Diputados, tienen solo 13 bancas en el Senado. Cuentan con el respaldo de dos legisladores independientes, faltándoles uno para reunir el tercio, lo que se logró mediante el ataque de Castro.

DIPLOMACIA DEL TRIGO

por Robert Coddington

Montreal —IFS— Hace poco, se firmó en Moscú el más importante convenio sobre trigo de los últimos tiempos. De acuerdo al nuevo convenio Canadá exportará 10 millones de toneladas de trigo a la Unión Soviética en un lapso de tres años, por el valor de 750 millones de dólares norteamericanos. La Unión Soviética tendrá que pagar en el acto y en efectivo.

En los principios del corriente siglo Rusia era uno de los grandes exportadores de trigo. No obstante, durante el régimen soviético se presentaron enormes dificultades en la producción agrícola y Rusia debió importar considerables cantidades desde países occidentales. Hace tres años Estados Unidos falicitó trigo a la Unión Soviética y Canadá exportó dos veces, en 1963 por 470 millones y en 1965 por 430 millones de dólares.

La causa de la producción insuficiente en la Unión Soviética incide en el fracaso del sistema de las cooperativas agrícolas. La diferencia más importante entre las cooperativas del Occidente y las soviéticas se encuentra en la libertad de asociación. En el sistema soviético la asociación es obligatoria y dirigida por funcionarios del partido. La producción de las cooperativas soviéticas es muy inferior a la de las cooperativas libres del Occidente. Aparte de esto, ha fracasado rotundamente el proyecto de Kruschev que tuvo el propósito de transformar en productores de trigo a las tierras vírgenes de Kazakstan y Siberia.

Expetos en la materia dicen que dentro de poco habrá una crisis mundial en trigo si no se aumenta el ritmo de la producción. La producción mundial no se ha disminuído, pero la población de muchos países se aumentó y los países productores no pueden exportar trigo en la cantidad requerida. Hace cinco años, había 52 millones de toneladas de trigo destinado para la exportación en los países productores y por el momento, no hay más que 25 millones.

Los grandes expertadores de trigo son: Estados Unidos, Canadá, Australia y Argentina. De acuerdo a un informe de la ONU, Estados Unidos tiene una reserva de 16 millones de toneladas, Canadá 8, Australia 1 millón, mientras que la Argentina no tiene mayores cantidades de reserva después de haber firmado el convenio con Pekín. Ahora, después del convenio soviético-canadiense, Canadá tampoco tendrá más trigo para exportar, mientras que Australia vendió sus reservas a la República Arabe Unida y a los países del Commonwealth.

De esta manera, Estados Unidos quedará como el único país en posesión de grandes reservas de trigo. Aunque ha sido enviado a la India en forma de ayuda, una considerable cantidad en Estados Unidos la reserva se aumentará en el año próximo, ya que se producirán 6 millones de toneladas más.

Considerando esta situación, a URSS está procurando aumentar su producción. Desde el punto de vista soviético, la situación actual es peligrosa. Moscú tendría que pagar cualquier precio por el trigo y durante conflictos internacionales estaría a la merced de los Estados Unidos. En los dos años venideros, Estados Unidos será el único país en el mundo que será capaz de exportar trigo en una escala mayor. La URSS firmó ahora el convenio de Canadá, sin embargo, no se sabe todavía si tendrán éxito sus esfuerzos de aumentar su producción y que Moscú no necesitará importar nuevas cantidades. En ese caso, probablemente, los dos colosos rojos, Moscú y Pekín harían una carrera para obtener trigo de los Estados Unidos.

La estrategia de la integración

por Felipe Herrera

/IFS/ Es una necesidad de que nuestros países formulen una "estrategia de integración" que no abarque sólo los aspectos financieros sino también los que se refieren a la política económica y social. Una estrategia en que debería subrayarse el reparto de los beneficios que de esa integración pueden emerger.

La Integración de América Latina es un vasto proceso en que la acción de vinculación económica regional debe ser reforzada y nutrida simultáneamente por el esfuerzo nacional de integración interna geográfica y social. Es decir los pobres nos en la medida en que van creando condiciones de fluídez dentro de sus propios territorios dándole énfasis al desarrollo de ciertas zonas propuestas y, al mismo tiempo, tratando de esparcir los frutos del desarrollo económico a sectores sociales cada vez más amplios, estarán contribuyendo en su propia esfera de acción a un proceso maduro de integración de América Latina.

Este es el concepto que orienta la actividad del Banco Interamericano de Desarrollo y, por eso, desarrollo nacional e integración regional son términos que se identifican en nuestra preocupación de servicio a América Latina. Es por eso, también, que nos ha preocupado que nuestros financiamientos contribuyan a un desarrollo armónico de la región en su conjunto. Así lo demuestra la prioridad que hemos asignado a los países de menos desarrollo relativo, que están recibiendo, en índices "per cápita", una proporción mayor de recursos del BID que los más adelantados; y lo demuestra también la preferencia que adjudicamos a las zonas más deprimidas de los países.

Esa es la razón por la que estamos secundando iniciativas del gobierno de México para impulsar el desarrollo económico de la península de Yucatán, del Estado de Tabasco, o de Sinaloa, todos ellos nuevos frentes de acción para equilibrar el proceso de crecimiento económico y progreso social de México. Por la misma razón nos hemos preocupado de contribuir en Colombia a proyectos a ejecutarse en departamentos donde las limitaciones del ingreso y del bienestar social han agudizado tensiones sociales y políticas. En el Perú, nuestra colaboración para el desarrollo de la Sierra, y la incorporación de las comunidades indígenas a la civilización, responde a ese mismo concepto. Y de la misma manera, nuestro esfuerzo conjunto con el gobierno del Brasil para el desarrollo de la región del Nordeste de ese país y nuestra contribución a la inversión en la República Argentina, que hemos concentrado fundamentalmente en las provincias, sirve al mismo fin.

Dentro de esta concepción, es natural que el BID se haya asociado estrechamente al esfuerzo nacional y regional de Centroamérica para su desarrollo e integración. El ritmo de crecimiento del conjunto de los cinco países del Istmo, ha sobrepasado en el quinquenio reciente, al doble de la tasa correspondiente a toda América Latina. Entre 1960 y 1965, América Latina creció poco a poco más de 1,3% anual, en circunstancias que América Central acrecentó su producto en torno a un promedio del 3% por año. Es muy satisfactorio señalar que el BID ha aportado en ese período el 40% del financiamiento público exterior recibido por Centroamérica.

El Banco está cumpliendo el encargo que Ecuador nos diera de servirle como agente financiero en la modernización de sus sistemas de administración pública, fiscales y agrarios. De la misma manera, nuestra labor con Paraguay, país en el cual nuestras inversiones en materia eléctrica significarán seguramente factor decisivo de una verdadera transformación económica. En el caso de Bolivia, nuestro Banco, conjuntamente con los gobiernos de Estados Unidos y de Alemania Occidental, está contribuyendo a la rehabilitación de la minería nacionalizada de Bolivia, y nos complace advertir que la tasa de crecimiento de ese país, en los últimos años, sobrepasa los niveles mínimos de la Alianza para el Progreso, y que sus condiciones de estabilidad monetaria han permitido la formación de interesantes reservas monetarias internacionales.

No puede esperarse que el proceso de crecimiento dependa sólo de las fuerzas libres del mercado, sino que se requiere la orientación y planificación del esfuerzo colectivo, con mucha mayor razón una área en desarrollo que trata de integrarse, no puede confiar en que alcanzará este resultado exclusivamente a través del concierto de los intereses comerciales.

RADAR

NO vamos a dedicar este RADAR a revivir glorias póstumamente, ni a decir lo que se debió decir al Dr. Antonio Facio antes de morir.

Solo vamos a escribir unas líneas para destacar un aspecto de su rica personalidad: su elegancia. Verlo caminar a grandes pasos, erecto, atildado, sonriente, con su paraguas que movía nerviosamente como un egregio director, y que por su finura parecía un bastón, era alcanzar a vislumbrar un rayo de su elegancia.

En medio del abigarrado deambular de la gente por la ciudad, cada vez más llena de cosas y hombres estrafalarios, su figura era llamativa y armoniosa. Y en la solapa, la flor fresca prendida cada mañana, era el símbolo vivo de su sentido de la belleza.

Cuando acariciaba la cabeza a un niño, o cuando saludaba cortésmente, había ternura en el gesto y su refinamiento en el ademán. La suave melancolía de su sonrisa, dejaba entrever, al observador, que en el fondo del alma se habían decantado amarguras, y el sufrir se había destinado por los filtros de la cultura y el carácter..

Ayer, al comenzar la diaria tarea de escribir esta cuartilla, nos dijeron que había muerto el doctor Facio. No gozábamos de su íntima amistad. Apenas si nos tratamos una que otra vez. Pero no olvidamos una tarde en su jardín, donde cuidaba amoroso colores y formas maravillosas. Allí, sin conocernos casi, nos dio el encanto de su conversación y el tesoro de sus jardines.

Y nosotros siempre le recordamos con afecto. Y con admiración cuando conocimos rasgos de su vida.

Nada más. La palabra no puede ser tan rica como una vida útil. Y buscar las más sonoras y restallantes, a la hora de expresar un sentimiento puro, es ridiculez aldeana.

Descanse en paz. En la paz de los justos que debe ser belleza, armonía y luz. La que merecen los que llevando dentro tempestades, exhalaron brisas y suavidades.

Koldan

SAN ANDRES Y LOS BLOQUES

Por Luis SIMON

Bertrand Russell recomendó una vez una nueva asignatura: "Lectura escéptica de la prensa", como medio de inmunizar al lector medio de la superstición e influjo de la letra escrita. El procedimiento, practicado en la crítica literaria, consistiría en, cuando se lee: "Después de furiosa batalla el enemigo fue rechazado hacia sus líneas...", saber que en realidad se quiso decir: "El enemigo penetró en nuestra zona de seguridad...".

En San Andrés, todos se han apresurado a desmentir la formación de bloques, razón de más para pensar que pronto se conocerá el Bloque de San Andrés. Entre los números de la ALALC, la reducción de la ayuda exterior a América Latina por el Senado de los Estados Unidos y el muelle sueño de una Nueva Gran Colombia acariciado por Lleras Restrepo. Dicho lo anterior, consignemos que ni el lugar, San Andrés; ni el momento, Julio 31 de 1966, son propicios —por no mencionar a los protagonistas— a nuevos bloques.

Sin embargo, ante los muros agrietados de la OTAN, ya McNamara ha lanzado el proyecto de una OTAN pequeña y Hemisférica subsidiaria de la OEA; prolongación del fallido intento de integrar un Ejército Hemisférico, iniciado cuando la intervención en Santo Domingo. Si el Gobierno de Castello Branco ha enunciado su oposición a los "bloques particularistas hemisféricos", es que tendrán que ser bloques generalistas o, por lo menos, coronelistas.

Esto podría no ser una ironía ni un juego de palabras, sino algo más serio y dramático, un juego de realidades. El General Anastasio Somoza, ha dado por clamado futuro Presidente de Nicaragua en León; y coroneles y generales han probado su gusto por los hábitos civiles y las formalidades ritualistas de la "democracia representativa", cambiando uniformes por traje y corbata. El eufemístico sufragio permite que se les llame "Señor Presidente" y garantiza la retención y goce del poder. Otra versión menos maliciosa es, claro está, la de que los militares se civilizan; discuten, no ordenan; seducen no fusilan. Una prueba más de que los caminos de la democracia son infinitos, como sus bifurcaciones, retrocesos y engaños.

En San Andrés, ciertamente, tal vez no termine ni comience nada; salvo el fin de semana de las burocracias fin de siecle.

Este documento es propiedad de la Biblioteca Nacional "Miguel Obregón Lizano" del Sistema Nacional de Bibliotecas del Ministerio de Cultura y Juventud, Costa Rica.

VOZ DE LA VICTOR

Aproveche esta oportunidad!

COMPRE Y GANESE UN AUTOMOVIL!
ACCIONES POR COMPRAR...
ACCIONES POR ESCUCHAR...

FALTAN SOLAMENTE 16 DIAS

para el sorteo de este magnífico automóvil!!

Ahora es el momento de adquirir un bellísimo OPEL KADETT comprando en los siguientes establecimientos... o escuchando la VOZ DE LA VICTOR...

ALMACEN GONZALEZ LTDA. (Cartago)
ANGELO – AVENIDA CENTRAL.
DISTRIBUIDORA M 27
LA GRAN VIA
LAVANDERIA Y DRY CLEANING LA MARGARITA
MUEBLERIA LA ARTISTICA
RAMIREZ VALIDO
SCRIBA & GONZALES
SERVICENTRO EL ATLANTICO.
SERVICENTRO EL PACIFICO
SERVICENTRO DON BOSCO
SERVICENTRO LA MERCED
SIEMENS DE CENTROAMERICA. (COSTA RICA)
TICA BUS
TIENDA AYMERICH
TIENDA EL IBIS
TIENDA VOGUE

OPEL KADETT CUATRO PUERTAS 1966

ESCUCHE LA VOZ DE LA VICTOR Y COMPRE

en los establecimientos antes indicados y reciba una acción que le permitirá participar de este magnífico sorteo.

Esa música... muy suya... sólo la tiene la

VOZ DE LA VICTOR

VOZ DE LA VICTOR 625 Kcs onda media

Este documento es propiedad de la Biblioteca Nacional "Miguel Obregón Lizano" del Sistema Nacional de Bibliotecas del Ministerio de Cultura y Juventud, Costa Rica.

LA ASOCIACION BAUTISTA AMERICANA

Se complace en invitar al culto público costarricense a la presentación del famoso

CUARTETO HE MAN

DE CALIFORNIA

hoy a las 7:30 p. m., en el Salón de la Iglesia Bautista Hebrón, Barrio Cuba, situada 100 vs. al Norte de la Pulpería Dos Pinos.

IMPRUDENCIA !

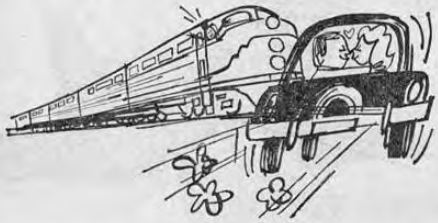

Para su propia seguridad, comprenda que la impaciencia, el ansia de emociones, la confianza excesiva, el irrespeto a las señales de tránsito, y en resumen, la irresponsabilidad e imprudencia en el manejo pueden, en pocos segundos, arruinar para siempre su vida... y la de sus seres queridos. Conduzca siempre muy consciente de lo que vale la vida humana !

MAS VALE PREVENIR QUE LAMENTAR

Instituto Nacional de Seguros

El Ministerio de Transportes

COMUNICA

A LOS CONDUCTORES DE VEHICULOS Y PUBLICO EN GENERAL

LOS SIGUIENTES CAMBIOS DE VIAS EN BARRIO ARANJUEZ, QUE REGIRAN A PARTIR DE MAÑANA MIERCOLES 10 DEL CORRIENTE:

1)—Quedarán de una vía, las siguientes avenidas y calles:
   a) Avenida 11, entre calles 17 y 23, de este a oeste.
   b) Avenida 9, entre calles 15 y 23, de oeste a este.
   c) Avenida 3 entre calles 21 y 23, de este a oeste.

2)—En las restantes avenidas y calles mostradas en el mapa, se permitirá la circulación de vehículos en ambos sentidos.

3)—La colocación de las señales de reglamentación y los sentidos de las vías se indican en el mapa de reglamentación del tránsito inserto.

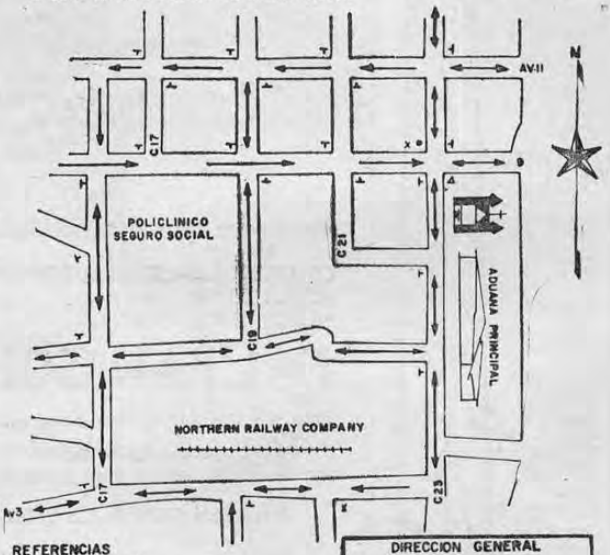

4)—Los recorridos y las paradas de autobuses se indican en el mapa de Recorrido de Autobuses inserto.

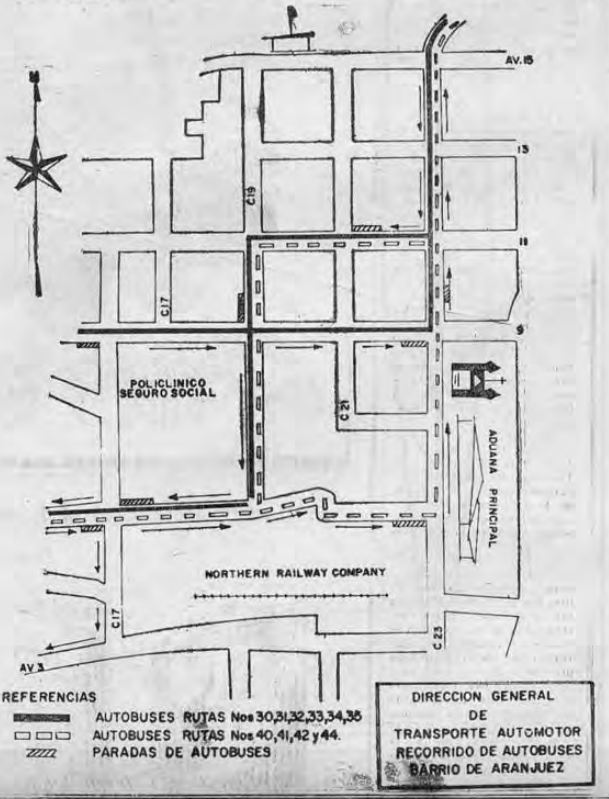

Este documento es propiedad de la Biblioteca Nacional "Miguel Obregón Lizano" del Sistema Nacional de Bibliotecas del Ministerio de Cultura y Juventud, Costa Rica.

Angustiosa situación económica del Hospital Nacional de Niños

Aproximadamente cuatro cuotas mensuales de subvención debe el Gobierno al Hospital Nacional de Niños por un monto de más de un millón de colones. La situación que esto ha provocado al primer centro asistencial infantil del área centroamericana, es verdaderamente angustiosa, pues el comercio ha comenzado a cerrarle crédito a la Junta Administrativa.

Cierto sector estima que aunque los casos de atrasos de cuotas de subvención a instituciones autónomas y semiautónomas es cada día más frecuente, el del Hospital Nacional de Niños podría ser algo especial, por el hecho de ser el alma de este centro el Dr. Carlos Sáenz Herrera, Primer Vicepresidente de la República en la Administración Orlich. El Dr. Sáenz, que es el Director de este Hospital, precisamente se encuentra bastante enfermo en estos momentos.

MICRONOTICIAS

ALIANZA: A las 9:45 del miércoles 17 de los corrientes, se celebrará una concentración en la Casa Amarilla, a la cual asistirán el señor Presidente de la República, estudiantes, Ministros, altas autoridades oficiales y Cuerpo Diplomático. El objeto es el de celebrar el Quinto Aniversario de la Alianza para el Progreso.

MERCOMUN: Está invitado el Centro Cultural Costarricense Norteamericano, a la conferencia que sobre el Mercado Común Centroamericano dará el profesor Robert W. Bradbury en el local anexo del Centro a las 7:30 p. m. del 9 de este mes.

SEGURO: La Caja Costarricense de Seguro Social confronta dificultades para extender la cobertura de los Seguros a Sarapiquí de Heredia por ser casi todos los trabajadores independientes allí, es decir, no tienen patrono. Sin embargo, ante el mandato constitucional que le impone la universalización de los Seguros, la Caja está considerando sugerir q' esos trabajadores se agrupen en cooperativas, lo que hará más fácil su incorporación a los Seguros. La Caja expuso lo anterior ante el Municipio del Cantón de Heredia, y éste lo transcribió al Ministerio de Salubridad y al Departamento de Cooperativas del Banco Nacional.

JUNTA: La Junta Progresista del Barrio Sagrada Familia de esta capital, quedó integrada así: Presidente, Secretarios, Tesorero y Fiscal por su orden: Lindor Jiménez Chacón, Manuel Solera Solera, Hernaldo Zeledón Sabako, José Francisco Cambronero Molina, María Lidia Astúa de Arias, y Santos Mora Mora; Vocales: Santiago Alvarado Morales, Ramón Morales Corrales, Eduardo Lizano Solano, José Marín Solano, Primitivo Villalobos Carranza y Humberto Marín Sanabria.

OBREROS: La Asociación de Obreros del Ministerio de Transportes (ASOMIT), en asamblea general celebrada el 31 de julio, acordó por unanimidad: a) Instar al Ministro de Trabajo y Bienestar Social para que no firme el decreto que congela los actuales salarios mínimos, (que estima miserables esa entidad); b) Protestar por el sometimiento y entreguismo en que ha caído el Consejo Nacional de Salarios, ante la inescrupulosa presión patronal; y e) instar a todas las organizaciones sindicales, sin compromisos políticos ni patronales, a luchar para que "este nuevo atentado contra la hambrienta clase trabajadora costarricense, no se lleve a cabo".

SEÑOR COMERCIANTE:

LAS RESERVAS DE DINERO SON PRIMORDIALES PARA AUMENTAR EL VOLUMEN DE SUS INVERSIONES.

ASEGURESE QUE LAS GANANCIAS QUE LE PRODUZCA SU NEGOCIO SEAN INVERTIDAS SIN RIESGOS, EN VALORES REPRODUCTIVOS Y DE SOLIDA UTILIDAD, COMO NUESTROS

BONOS ELECTRICOS DEL 8% ANUAL LIBRES DE TODO IMPUESTO

con respaldo de todas las propiedades de la Compañía y autorizados por el Servicio Nacional de Electricidad.

POR 24 AÑOS CONSECUTIVOS HEMOS VENIDO CUMPLIENDO SIN INTERRUPCION CON EL PAGO DE INTERESES

Con gusto le informaremos por el teléfono No. 567, o si lo desea le enviamos un agente.

Compañía Nacional de Fuerza y Luz, S.A.

UNA EMPRESA A SU SERVICIO CON UTILIDADES LIMITADAS POR LEY

EL FANTASMA

Este documento es propiedad de la Biblioteca Nacional "Miguel Obregón Lizano" del Sistema Nacional de Bibliotecas del Ministerio de Cultura y Juventud, Costa Rica.

EN DISCUSION EL FUTURO DEL PACTO CAFETERO MUNDIAL

Viene de la página PRIMERA
objeto suavizar las dificultades de las nuevas cuotas básicas de exportación, y crear un nuevo sistema de aplicación de las cláusulas del pacto cafetero.

Deben durar hasta el viernes próximo y pudieran contribuir a despejar la situación para la reunión de la Junta Ejecutiva de la OIC que comenzará las sesiones el 15 de agosto y la del Consejo que se iniciará el día 22.

Las naciones productoras más importantes han enviado ya sus especialistas más destacados. Miguel Angel Cordera, Presidente del Instituto Mexicano de Café; Arturo Gómez, de Colombia; el embajador de El Salvador Ramón González, y Alejandro Beltrao, del Brasil, llegaron durante el fin de semana para participar en las discusiones preliminares acerca de las próximas cuotas de la producción cafetera del mundo.

En la sesión de hoy delegados examinaron el programa de 10 puntos ofrecido por el Director Ejecutivo de la OIC João Oliveira Santos.

Santos no interviene en las presentes discusiones.

Le reemplaza su adjunto Cyril Spencer que es también jefe del Departamento de Estadística de la OIC. La propuesta de Santos ante la Junta y Consejo Ejecutivos de la OIC dispone:

El establecimiento de fondos que permita a los productores de café dedicarse a otras ramas más provechosas de la agricultura y la economía impidiendo la saturación cafetera; nuevas medidas selectivas referentes al mecanismo flexible de las cuotas; penas más severas para la evasión de las cláusulas del pacto y la realización de nuevos esfuerzos para conseguir que Liberia y Bolivia se incorporen al pacto. Los productores convinieron en dividirse en comités regionales antes de celebrar otra reunión de pleno el miércoles para evaluar el riesgo del progreso acerca de un acuerdo de principio sobre los [illegible] mencionados que han suscitado controversias.

Se espera que el Brasil formule fuertes objeciones al programa y también Colombia aunque en menor grado.

Un miembro del grupo brasileño dijo que su delegación se opondría al [illegible] que resulta imposible fijar nuevas cuotas básicas [illegible] y la adopción de medidas rígidas para impedir el contrabando de café.

Las cuotas básicas constituyen la medida de que porcentajes del mercado mundial corresponderá a las naciones productoras después de que se llegue a un acuerdo sobre cuánto café debe consumir el mundo.

INUTIL FIJAR CUOTAS BASICAS

Los brasileños sostienen que es inútil fijar las cuotas básicas hasta que se haya averiguado qué resultado darán las medidas sobre la aplicación de las cláusulas. Añaden que eso no se podrá determinar hasta que se haya observado el funcionamiento de las medidas durante un plazo de seis meses por lo menos.

Las naciones africanas, que son las principales delincuentes en la infracción de [illegible] cafeteras, dicen que se han visto obligadas a [illegible] más numerosos porque s[illegible] tas básicas son demasiado pequeñas.

El forcejeo más tenaz, por consiguiente, en las próximas conversaciones será entre las naciones sudamericanas y los productores africanos, y, hasta cierto punto, entre los grandes productores de Sudamérica y algunos de los países centroamericanos, que ostentan la misma actitud que los africanos, dijeron algunos informantes.

La situación se ha hecho ahora más complicada con la demanda de un sistema selectivo de establecer una base y un tope automáticos que regulen las cuotas anuales de acuerdo con la baja o la subida de los precios del café.

Inversiones de 1 millón y medio propone consorcio tico-francés

Viene de la página PRIMERA
mente la zona Norte de Limón y los límites de las provincias de Heredia y Alajuela con territorio nicaragüense.

Aún no hay pronunciamiento sobre esa solicitud y ni siquiera puede adelantarse juicio sobre el pronunciamiento final del Ministerio de Industrias, pues el legajo está siendo repasado por los funcionarios de dicha dependencia.

Sí puede establecerse que los interesados en llevar a cabo estas exploraciones advierten que se harán inversiones de un millón y medio de colones por año durante 4 años consecutivos, renovables cada 2 años. En todo de colones más en la búsqueda de petróleo en nuestro país, tal se invertirían seis millones

El pronunciamiento final se espera darlo a conocer al término de la presente semana, según se dijo en el Ministerio de Industria y Comercio.

POSPUESTO CIERRE DE LICITACION DE GANADO

Viene de la página PRIMERA
nadero 1966 - 1967.

A la misma hora estaba sesionando la Junta Directiva de dicha Institución la cual tomó un acuerdo, posponiendo el cierre de la licitación para diez días después, o sea para el jueves 18 de agosto a las diez horas.

Esta determinación de la Directiva del Consejo se hizo efectiva, atendiendo una instancia del Presidente de la República, quien solicitó la posposición del negocio, para dar tiempo a la Comisión Especial, nombrada recientemente, para que encuentre una fórmula adecuada y concilie los intereses de los diversos sectores en pugna en este asunto de la exportación de nuestra cuota de ganado de exportación.

A los exportadores y empresarios de Empacadoras de Carne que se hicieron presentes ayer a las diez de la mañana en la Proveeduría del Consejo para conocer las diferentes ofertas presentadas, se les enteró de la resolución de la Junta Directiva para hacer la posposición del cierre en referencia.

HOROSCOPO

MARTES 9 DE AGOSTO DE 1966

ARIES — 21 marzo — 20 abril.—
Humor variable. Encuentra nuevas amistades. Huye de su ambiente habitual. Tendencia a criticar. Tenga cuidado.

TAURO — 21 abril — 21 mayo—.
Irritabilidad. Domine sus nervios. Las perspectivas son buenas. Lleve a cabo sus ideas. Todo saldrá bien.

GEMINIS — 22 mayo — 21 junio.—
Tiene muchas obligaciones que cumplir. Buenas relaciones con personas de los signos Tauro y Cáncer.

CANCER —22 junio — 22 julio.—
Exito sentimental. Con un poco de perseverancia todo saldrá a su entera satisfacción. Haga frente a sus problemas.

LEO — 23 julio — 23 agosto.—
Ligero malestar físico. No emprenda varias cosas a la vez. Un asunto privado se resolverá. Tenga cuidado y calma.

VIRGO — 24 agosto — 23 setiembre.—
Mejoran sus entradas monetarias. Haga sus compras personales. Los influjos son excelentes, le espera el éxito y el amor.

LIBRA — 24 setiembre — 22 octubre.—
Celos sin fundamento. Peligro con la persona amada. Tome seriamente una proposición o un consejo que le darán.

ESCORPION — 23 octubre — 21 noviembre.—
Se siente nervioso. No comunique su mal humor a quienes lo rodean. Pequeños malentendidos sentimentales.

SAGITARIO — 22 noviembre — 20 diciembre.—
Ideas brillantes. Lo admiran durante una reunión social. Recibe una sorpresa agradable. Armonía en el amor.

CAPRICORNIO — 21 diciembre — 20 enero.—
Su situación personal será colocada bajo buenos influjos. Cumpla con los pequeños compromisos que tiene en casa.

ACUARIO — 21 enero — 19 febrero.—
Trate de aclarar su situación, que es bastante complicada. Tiene muchas ideas en mente, desarróllelas con calma.

PISCIS — 21 febrero — 20 marzo.—
Progresos de carácter privado y sentimental. No descuide su salud. Recibe satisfacciones de parte de sus amigos.

CONSEJO NACIONAL DE PRODUCCION

A LOS EMPRESARIOS DE CAMIONES PARA TRANSPORTE DE CARGA,

SE AVISA:

Que en La Gaceta Nº 173 de 4 de agosto de 1966, aparece publicada la "Licitación Nº 992-A Transporte de Granos y Otros Productos", que comprende líneas terrestres, marítimas y aéreas.

El plazo para el recibo de ofertas se cierra el 19 de agosto, a las 2 p. m.

8 de agosto de 1966.

AVISO:

A quienes INTERESE SE HACE SABER: que

EMILIO DEL VECCHIO DONADIO,

mayor, casado, comerciante, de este vecindario, ha establecido demanda ordinaria contra el Estado en reclamo de daños y perjuicios con motivo de un accidente automovilístico, ocurrido el veintiuno de junio de mil novecientos sesenta y cuatro, en la esquina del Hotel Balmoral en esta ciudad. Se les advierte que tienen derecho de apersonarse en los autos como terceros legitimados pasivamente o como coadyuvantes, dentro del plazo mínimo de ocho días, contados a partir de la última publicación de este aviso y bajo apercibimiento de continuar el procedimiento sin que haya lugar a practicarles en estrados o en cualquiera otra forma notificaciones de clase alguna. Artículos 39 y 45, párrafo 3º de la Ley Número 3667 de 12 de Marzo de 1966. JUZGADO DE LO CONTENCIOSO ADMINISTRATIVO Y CIVIL DE HACIENDA. San José, julio 19 de 1966. ANTONIO BIOLLEY RIOTTE. ALBERTO MUÑOZ V. Srio.

SERVICIOS SEPTICOS SANITARIOS

(3 S S S)
TELEFONO 22-10-49
Oficina: 250 varas al Oeste de La Castellana, frente al Boliche.
- LIMPIEZA DE TANQUES SEPTICOS.
- DESOBSTRUCCION DE CLOACAS.
- LIMPIEZA DE TANQUES DE AGUA POTABLE.
- FUMIGACION (exterminación total de insectos).

Una Empresa creada con maquinaria moderna y personal capacitado técnicamente para brindarle un servicio mejor.

Este documento es propiedad de la Biblioteca Nacional "Miguel Obregón Lizano" del Sistema Nacional de Bibliotecas del Ministerio de Cultura y Juventud, Costa Rica.

ITINERARIO

TICA BUS

SERVICIO DIARIO (inclusive Domingos) a

GUATEMALA. TEGUCIGALPA.
SAN PEDRO SULA. SAN SALVADOR.
MANAGUA. PANAMA.
MEXICO

SALIDAS
RUMBO NORTE: 7:30 a.m.
RUMBO SUR: 7:00 a. m.

Informacion y Reservaciones

Paseo de los Estudiantes
Costado Norte, Iglesia La Soledad
Teléfono 21-89-54 — Apdo. 3347

JOVENES QUEMARAN DISCOS DE BEATLES

Viene de la página PRIMERA

planada de La Soledad esta noche, una de las emisoras locales que acostumbraban transmitir música de Los Beatles, anunció la suspensión de este tipo de programación y amenazó con suprimirla definitivamente, si no hay pronta rectificación por parte de ese grupo musical. La Radio Athenea Juvenil, de 900 Kcs. dió el anuncio oficial de su gerencia a las 9 horas de ayer. De inmediato comenzaron a recibirse llamadas telefónicas por parte de su audiencia. La mayoría era de seguidoras de los Beatles, ahora declarados como "sus enemigos". De 103 llamadas recibidas, hasta las tres de la tarde de ayer, cien pedían la supresión definitiva de esos programas, tres respaldaron a Los Beatles.

La compañía nacional INDICA estuvo gestionando, por medio de sus agentes, que las emisoras no se unan a esta campaña. Otros gerentes de emisoras locales amenazan con seguir la actitud de Athenea.

Estudiantes del Liceo R. Facio del Zapote, dijeron ayer que asistirán a la "quema de discos" esta noche frente a La Soledad. Aunque el señor Arzobispo no ha dado ninguna declaración, jóvenes católicos dijeron que pedirán a Monseñor Rodríguez un pronunciamiento.

DECLARA CLUB DE ADMIRADORAS

La señorita Dora Amalia Maduro, Presidenta del Club de Admiradoras de Los Beatles, declaró: "Los Beatles se ganaron la simpatía y la admiración de miles de jóvenes costarricenses. Pero, después de haber insultado lo más profundo de nuestra religión, nosotras hemos dejado atrás cuanta admiración sentimos por ellos". Posteriormente, Dora Amalia, vecina de uno de los barrios más elegantes de San José, sede del Club, agregó: "Para nosotras Los Beatles son cantantes que interpretan bien la melodía. Nunca podrán ser comparables al más grande de todos los hombres, a Nuestro Señor Jesucristo...".

LA CONCENTRACION

La concentración anunciada para esta noche frente a la Iglesia Nuestra Señora de La Soledad, es auspiciada por el "Club de Admiradoras" y se espera una nutrida asistencia. Estudiantes de la Universidad afirmaron que también participarán, pero la mayoría será de adolescentes.

PROTESTANTES UNIDOS CON LOS CATOLICOS

Aunque algunos promotores de la concentración son católicos, los protestantes se han unido al movimiento. Un boletín enviado anoche por el presidente del Escuadrón del Servicio Centroamericano de Jóvenes Cristianos, anunció que apoyaban firmemente el movimiento iniciado en San José contra Los Beatles, y que lo continuarán por todos los pueblos centroamericanos. A. Vargas líder del Escuadrón Cristiano, dijo que "protestantes y católicos estaban unidos en esta campaña contra los melenudos británicos que blasfemaron contra nuestra Fe y nuestro Dios".

John Lemon, fue el que creó todo el clima "anti-Beatles" con sus declaraciones.

PRENSA EXTRANJERA INFORMA

La AP informó anoche a todo el mundo, del movimiento iniciado en San José contra Los Beatles. En el cable número 241 de AP, se ran ampulios mes sobre la concentración de esta noche, y se indica la fuerte presión que hay en las emisoras locales para eliminar la música de Los Beatles de los programas.

Astrovehículo para orbitar la Luna

CABO KENNEDY, 8 (AP) — Estados Unidos proyecta lanzar mañana un astrovehículo que describa órbitas en torno a La Luna para trasmitir fotos de nuave sectores que podrían servir para el descenso de astronáutas.

Una de las zonas está en el "océano tormentoso" en donde el "avizor" 1 descendió en enero y trasmitir ó 11.237 fotos. La Agencia Espacial (NASA) espera que el vehículo "orbitero lunar" tome fotos del "Avizor" y la zona circundante.

Un cohete Atlas Agena lanzará el vehículos de 400 kilos de peso entre la 1.03 y las 15.40 Est de mañana. Luego de un viaje de 90 horas y 750.000 millones de kilómetros un retrocohete aminorará la velocidad del astrovehículo para que quede en campo de gravitación de la Luna.

gane con SHELL

ESTE ELEGANTE RAMBLER AMERICAN 1966

Gánese este elegante automóvil Rambler American 1966 sin ningún costo para usted. Cómo?...Muy sencillo: Diríjase a su Estación de Servicio SHELL más cercana y por cada 5 galones de gasolina ó 10 galones de diesel, ó ₡15 de aceites o grasas ó servicios, (excluyendo las compras de SHELLTOX) usted recibirá una acción que le dará derecho a participar en el gran sorteo de este impresionante automóvil Rambler American 1966, que se efectuará el próximo 31 de octubre de 1966. Así, usted pasará más feliz que nunca la Navidad con su nuevo Rambler American! SHELL CUIDA DE SU VEHICULO!

Rambler

SHELL

Este documento es propiedad de la Biblioteca Nacional "Miguel Obregón Lizano" del Sistema Nacional de Bibliotecas del Ministerio de Cultura y Juventud, Costa Rica.

URGENTE CREACION DEL BANCO DE FOMENTO INDUSTRIAL

Viene de la página PRIMERA

sar el desarrollo de las pequeñas empresas, que son las más", comenzó diciéndonos el joven presidente de la Cámara de Industrias de Costa Rica, don Ernesto Lara Bustamante, cuando ayer lo entrevistamos para conocer lo que se propone realizar la junta directiva de esa organización que ha comenzado a presidir.

Y enseguida enfatizó: "Por eso consideramos urgente la creación de un Banco de Fomento Industrial, que ayude al industrial costarricense a mejorar su producción y a lograr el desarrollo de su actividad. No cejaremos en este empeño como meta que nos hemos impuesto, y solicitaremos la colaboración del Poder Ejecutivo, del Legislativo, de la prensa y de todos los ciudanos que, comprendiendo bien nuestro objetivo, se dispongan a ayudarnos. Esta, podríamos decir, será nuestra máxima aspiración en el próximo año de labor y estamos seguros de que unidos, lograremos llegar a la creación del Banco".

"Personalmente considero que el Banco sería el organismo motor de un verdadero desarrollo industrial, porque conocería los problemas de los industriales, sus afanes, sus luchas y sus metas. Integrado con recursos para ayudar a la industria costarricense, su labor sería de incalculables beneficios y sus resultados a corto plazo darían la satisfacción de haber concluido una obra que es una necesidad urgente. Y los directores de la Cámara no podemos desentendernos de esta ambición y por eso pondremos nuestro mejor esfuerzo en concretar el proyecto en una realidad".

Hablando sobre las realizaciones internas de la Cámara, el señor Lara Bustamante señaló algunas, como el nombramiento de diversas comisiones para la atención de los asuntos que conciernen a la organización, preocupación por la preparación de personal técnico para las empresas industriales, apoyo al INA que prepara obreros especializados para trabajar en fábricas, edición del periódico El Industrial Costarricense cuyo primer número saldrá a fines del presente mes y para lo cual se ha solicitado la ayuda de todos los industriales miembros de la Cámara y apoyo al proyecto para la creación del Instituto Tecnológico Nacional, que puede considerarse también una verdadera necesidad.

Volviendo al proyecto de creación del Banco de Fomento Industrial, el señor Lara manifestó —respondiendo a una pregunta nuestra— que el proyecto comenzará a redactarse en los próximos días por una comisión especial que será nombrada posiblemente en la sesión de hoy. Este proyecto será hecho posteriormente del conocimiento del señor Presidente de la República, sus Ministros y los miembros de la Asamblea Legislativa. Agregó, que no habrá tregua de parte de la Junta Directiva de la Cámara hasta que el proyecto no haya sido convertido en Ley de la República con las modificaciones u observaciones que se consideren necesarias y que mejoren el resultados de ese afán.

Programas y LECCIONES

El gobierno de las colonias inglesas

El régimen político imperante era generalizado. Los inmigrantes se inspiraban en los sistemas políticos ingleses, pero modificados por el ambiente geográfico y social.

El régimen judicial continuó usando la tradición británica del sistema, a base de jurados, interpretando así la justicia por el procedimiento consuetudinario. No había leyes escritas, sino que se aplicaban casos particulares.

En lo político tuvieron participación en el gobierno todos los ciudadanos por medio de una asamblea de representantes llamada "Cámara de los Burgueses". Al mismo tiempo, cada ciudad se otorgaba una ciudad local, que decidía los asuntos pertinentes a la jurisdicción.

En las colonias inglesas de Norte América hubo otro sistema de gobierno; la región de Massachussetts se rigió por el sistema de la Carta Otorgada, en virtud de la cual el Gobernador, el diputado Conservador y sus asistentes técnicos desempeñaban autoridad. Tenían autoridad para dictar leyes y cobrar impuestos, siempre que sus disposiciones no fueran contrarias a la legislación inglesa.

En general, hubo en todas las colonias asambleas representativas; a través de ellas los colonos podían presentar sus quejas, resentimientos, etc.

Por sobre el gobierno local y regional estaba la legislación imperial. Esta alta jurisdicción se aplicó sólo en dos casos: la regulación económica y la defensa del territorio. Estos lazos de semi-independencia permitieron relaciones cordiales entre las colonias y la metrópoli. Los colonos, podían proponer toda clase de reformas que no contradijeran la legislación inglesa.

En el transcurso del siglo XVIII, cuando Inglaterra debió aumentar sus recursos con nuevos impuestos para afrontar los gastos administrativos, las colonias gozaron de una libertad sin precedentes en los regímenes coloniales de la época. Esto produjo el robustecimiento de las ideas democráticas incorporadas en algunas actas provinciales y que más tarde van a estamparse en la Declaración de los Derechos y en el Acta de Independencia.

CRUCIGRAMA

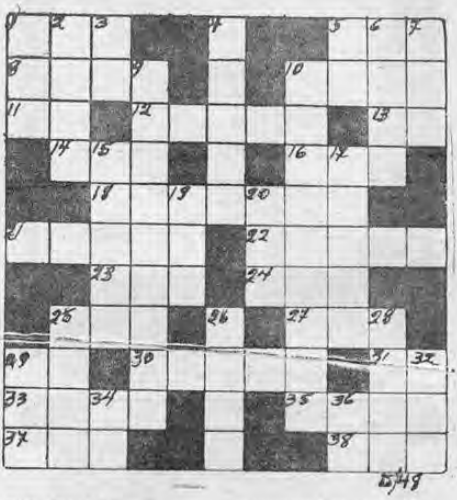

HORIZONTALES.—

— 1) Adjetivo posesivo.
— 5) Corriente continua de agua que desemboca en el mar.
— 8) Del verbo remar.
—10) Sacrificio incruento de la ley de gracia.
—11) Abrev. de "atmó fera".
—12) Choza grande, cabaña.
—13) Símbolo químico del yodo.
—14) Voz que se usa para atender el teléfono.
—16) Persona acusada de delito (fem.)
—18) Prevenir, preparar.
—21) Capital de Francia.
—22) Nombre de mujer.
—23) Siglas de "Empresas constructoras asociadas".
—24) Nombre de la "A" en plural.
—25) De esta manera.
—27) Personaje bíblico, célebre por su paciencia y piedad.
—29) Primera carta de la baraja.
—30) Relativo a la oveja.
—31) Pronombre per. de 3ª pers. singular.
—33) Hijo de Adán y Eva.
—35) Falta de gracia y viveza.
—37) Del verbo asar.
—38) Monja, religiosa.

VERTICALES.—

— 1) Cuadro de tierra en que el hortelano cultiva las hortalizas.
— 2) Nombre de la "Z".
— 3) Antemeridiano (abrev.)
— 4) Siete y uno (pl.)
— 5) Sílaba de "Río".
— 6) Porción de tierra rodeada de agua.
— 7) Tres de las cinco vocales.
— 9) Acción de abolir.
—10) Lección de un cuento o fábula.
—15) Casa u hogar (pl.)
—17) Mamífero cubierto de púas.
—19) Isabel (inv.)
—20) Antorcha.
—25) Agarraderas.
—26) Planta textil de que se saca el hilo.
—28) Acción de beber.
—29) Aquí, en este lugar.
—[illegible]) Casa u hogar.
—34) Diptongo.
—[illegible]) [illegible]tivo y acusativo del [illegible]s de 2da. persona.

L	A	M	A	T	I	N	E		
R	I	O		R	A	U		O	L
I	O		L	A		S	A		E
G		L		E		S	O		G
U	A	O		O	L	A		R	I
R	O	D	A	S		S	A	L	E
A	S	O		A	L	A		A	S
A		S	I		I	A	S		S
D	R		R	A		E	R		S
S	E	M		S	I	P		M	I
S		S	A	T	I	R	I	Z	A

La República AVISA:

Que a partir del 15 de agosto su agente para suscriciones y anuncios en

MANAGUA NICARAGUA

será el señor don

JORGE BARRANTES

APARTADO 471 — TELEFONO 71194

EL PATO DONALD

Este documento es propiedad de la Biblioteca Nacional "Miguel Obregón Lizano" del Sistema Nacional de Bibliotecas del Ministerio de Cultura y Juventud, Costa Rica.

"En las próximas elecciones de Nicaragua está en juego mi vida"

Viene de la página PRIMERA

BLICA envió a los funerales de Schick, trajeron una serie de retratajes, de donde se deduce q' el reloj de una bomba de tiempo ha comenzado a sonar su sostenido tic tac.

HABLA EL LIDER DE LA OPOSICION

Queríamos conocer la voz oficial de la oposición, que en esta campaña anunció su inquebrantable propósito de participar en una elección honesta. El Dr. Fernando Agüero nos recibió en el segundo piso de su residencia colonial, ubicada en el centro de Managua.

Agüero es, un hombre inteligente, cada palabra que pronuncia ha tenido antes, un estudio cuidadoso por eso la entrevista que logramos, está llena de dinamita.

—Doctor Agüero: Se nos ha informado de una honda preocupación entre algunos oposicionistas, en cuanto a la elección de Lorenzo Guerrero, actual Presidente de Nicaragua, sustituyendo al desaparecido René Schick. Se dice que Schick no era "tan somocista" como Guerrero, y que este será un fácil instrumento político para la candidatura del General Somoza. Cuál su opinión al respecto?

—Schick se había comprometido considerablemente con la opinión pública, de mantener una libertad absoluta para las próximas elecciones. No me explico cómo, siendo del régimen corrompido, lo iba a lograr. Pero eso significaba una esperanza para los nicaraguenses, que esperaban esta vez que un Presidente "bueno", les cumpliera este propósito tan anhelado a lo largo de tantos años. Pero el destino no le dio tiempo de poner en prueba aquella palabra que tantas ilusiones, repito, despertó en Nicaragua. Es cierto que Guerrero es más "somocista" que Schick, si se toma en cuenta su tiempo de militancia en ese régimen. Pero si hemos de ser cuerdos y no engañarnos, yo creo, que tanto fue "somocista" uno como lo es el otro. Basta decir que ambos han sido asociados políticos de los Somoza. Y en efecto, con uno y otro, la máquina del fraude electoral del General, movería sus mismas palancas.

—Se nota en Nicaragua más libertad, tanto en la prensa como en la acción de los mismos partidos. Doctor Agüero ¿esta pequeña ventaja es ejemplo de que los Somoza, están "aflojando"?

—La mentalidad somocista sigue siendo igual a toda su existencia. Si usted nota una especie de más acción en los campos del periodismo y de los partidos, que la hay y lo reconozco, tiene una explicación muy lógica: es fruto de la evolución del tiempo. La oposición a lo largo de su histórica trayectoria, ha venido pujando —pulgada por pulgada— en esta lucha continua de conquistas de libertades y de las mismas libertades de acción. ¡Pero NO fue una concesión de los Somoza!!

—¿Cómo están los preparativos políticos de esta campaña, hasta el momento?

—Del lado de la máquina fraudulenta del régimen, iguales; del lado de la oposición, sumamente distintos.

—Distintos ¿en qué?

—La lucha por una auténtica elección la iniciaremos esta semana. Mañana mismo (hoy martes 8) convocaré a una conferencia de prensa, para que se constate definitivamente que la Oposición no está dispuesta a que se le arrebate el triunfo, antes de las elecciones, como puede suceder si no se nos acredita tan Jueces ante el Tribunal de Elecciones.

Estos jueces sólo los tienen dos partidos: el oficial y uno "tureca", en tanto que a la oposición se les quiere negar; y esto no lo vamos a permitir, ya que sería facilitarles el fraude aun antes del día de las elecciones! El mismo Schick viendo que esta actitud no era correcta y menospreciaba el legítimo proceso electoral, dijo que el partido Conservador de Nicaragua, tenía derecho a su juez. Los jueces electorales juegan un papel importante en nuestro sistema de elecciones, por tanto se nos quiere negar, pero nosotros no lo permitiremos. Los nicaraguenses no están dispuestos a permitir este ballecito de alternación de poderes.

—Es la oposición enemiga de la Guardia Nacional?

—He aquí una oportuna pregunta para aclarar esto: La Oposición nicaraguense, cree que la Guardia Nacional está para proteger la constitución nacional, no para servidumbre y acción de fuerza de una familia, como sucede ahora. Estamos con la dignificación de ese cuerpo armado.

—En términos generales ¿cómo se encuentra Nicaragua, en su aspecto de vida constitucional?

—¡En un momento peligroso! Aquí puede suceder lo mismo de Guatemala. Allá por ejemplo, la revolución llegó cuando [illegible] el poder un civil. Aquí se van desarrollando los mismos [illegible]

—¿[illegible] ante a oposición?

—[illegible] la oposición? [illegible] para inscribir el partido 100.000 firmas, lo que demuestra nuestra pujanza.

¿Se cierne sobre Nicaragua, un futuro inmediato político, difícil?

Sí. Y aun más: Los acontecimientos pueden precipitarse, y nosotros estamos dispuestos a continuar la lucha. En esto que quede claro una cosa: ¡¡Estoy dispuesta arriesgar mi vida, para que se termine tanta vergüenza para Nicaragua!!

—El General Somoza ha prometido reforma agraria ¿Será esta una actitud que le valga simpatías en los nicaraguenses?

—¡¡Por Dios señor periodista, cómo habla de reforma agraria la familia latifundista más grande de América Latina con 600 propiedades y dueño de un tercio del territorio laborable ni caragüenses!!

Atracadero flotante se construye en Mata de Limón

La empresa del Ferrocarril Eléctrico al Pacífico está llevando a cabo varias mejoras en Mata de Limón con el objeto de mantener interés en personas q' suelen viajar a ese pintoresco lugar los domingos y durante la época del verano.

Está terminándose la construcción de un atracadero flotante con una pasarela de 15 metros de largo que servirá para las personas que andan en botes en el estero; de esta manera se les facilita el poder embarcar en las pequeñas lanchas en cualquier momento y bajar de ellas.

También se construye una acera de concreto de dos metros de ancho que va desde las proximidades de la vía férrea hasta el propio embarcadero, con lo cual se facilita el paso de las gentes, lo que se ha venido haciendo difícil. Y por último podemos señalar la instalación de una cañería para servicio de las personas que tienen en ese pintoresco lugar viviendas construídas lo que ha facilitado mucho la concurrencia de paseantes a ese lugar pues hay suficientes comodidades para pasar un día de verdadero descanso.

57 ahogados

TOKIO, 7 (AP).—Cincuenta y siete personas se ahogaron y 20 más desaparecieron en las playas japonesas, atestadas debido a la ola de calor que reina en el país este fin de semana.

En la costa del Pacífico se previno a los nadadores sobre el oleaje desatado por un tifón vecino pero muchos ignoraron la advertencia y se ahogaron unas 35 personas, según dijo la policía.

ROLDAN EL TEMERARIO

Derechos Reservados

Este documento es propiedad de la Biblioteca Nacional "Rubén Darío" del Sistema Nacional de Bibliotecas del Ministerio de Cultura y Juventud. Costa Rica.

páginas de arquitectura y urbanismo

Mejora sus instalaciones la Cooperativa Productores de Leche

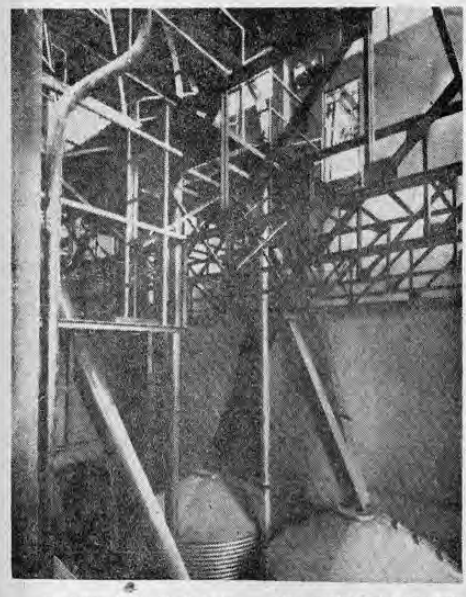

El rápido desarrollo de la industria nacional ha requerido una participación cada vez más amplia de nuestros ingenieros y arquitectos.

En el grabado que acompaña a esta nota informativa, podemos ver un aspecto de las instalaciones de la planta de mezclas para ganado de la Cooperativa de Productores de Leche con proyecto de los arquitectos Carlos Manuel Escalante y José Guillermo Rojas y diseño estructural del Ingeniero Adolfo Vargas.

Otros profesionales que prestan sus servicios técnicos a DYPSA colaboraron en el proyecto general. El montaje de los complicados equipos fue dirigido por los ingenieros Alvaro Nieto y Armando Gutiérrez.

La Cooperativa de Productores de Leche ha ido expandiendo sus actividades a un ritmo de progreso muy satisfactorio y la instalación de esta planta de mezclas para ganado habla por sí sola del esfuerzo que realizan sus directores y su Gerente, el Ing. Rafael A. Montero.

EDIFICIO PARA BIBLIOTECA DEL COLEGIO LINCOLN

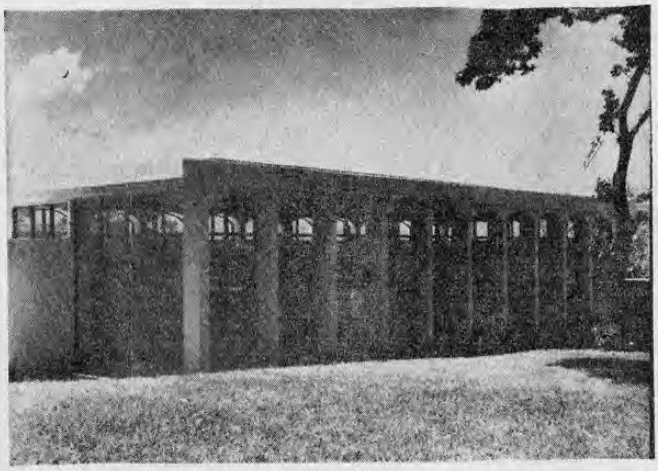

En Moravia, donde tiene sus instalaciones el Colegio Lincoln ha construido un edificio para biblioteca y dos profesionales de mucho prestigio fueron los encargados de la obra.

El Arquitecto Carlos Manuel Escalante Van Patten diseñó la obra y el Ing. Civil Juan Esquivel Dent las estructuras. El edificio tiene una proporción muy agradable y una estructura interesante, según puede verse en la fotografía que presentamos. El ritmo repetido de ventanas produce un aspecto de tranquilidad, lo que ayuda al carácter mismo del edificio.

En ese salón los estudiantes pasarán sus mejores horas entregados a la lectura y al estudio, en un edificio de gran comodidad enteramente funcional y en el cual se han aprovechado todas las ventajas de la arquitectura moderna.

Edificio de apartamentos en Los Yoses

La gráfica muestra un moderno edificio de apartamentos propiedad del Dr. C. M. Trejos F. en el Barrio Los Yoses. Este edificio de líneas severas pero elegantes, conforme con el ambiente propio de las residencias vecinas, destacándose el carácter de edificio no mostrándose como simple residencia. Fue diseñado por el arquitecto Eugenio Gordienko Orlich de la firma consultora CONSULTECNICA LTDA. La construcción fue realizada por contrato por el Ing. C. M. Jiménez S. Gerente de CARREZ LTDA.

En este edificio resulta muy interesante el juego de sombras provocado por los balcones exteriores formados interiormente por armarios empotrados, es un exponente del dictum de "forma como resultado de función".

Elegante y confortable edificio para la Sucursal del Banco de Costa Ricaen la ciudad de Alajuela

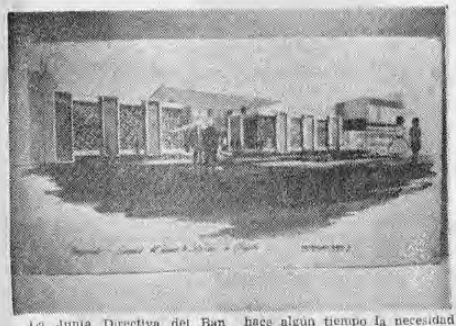

La Junta Directiva del Banco de Costa Rica aprobó el proyecto y los planos confeccionados por el Arq. Rodrigo Masis D., para construir un elegante y confortable edificio en que se instalará su sucursal en la ciudad de Alajuela.

La Junta Directiva del Banco ya había considerado desde hace algún tiempo la necesidad de esta construcción, pues el local donde está ubicada la sucursal ha llegado a ser insuficiente para el movimiento de la misma y para el público que asiste allí diariamente. Este inmueble está situado a 200 varas al oeste del Parque Central de la ciudad y la sucursal se instaló allí hace catorce años, fecha desde la cual el Banco ha venido prestando sus servicios en todas las líneas bancarias, impulsando las actividades agrícolas, ganaderas, industriales, comerciales y misceláneas.

La buena noticia de haber sido aprobada por la Directiva la construcción del edificio para la sucursal de Alajuela, le fue comunicada a su Director don Jorge Herrera Sánchez, activo empresario alajuelense, quien la comunicó con honda satisfacción a autoridades y representantes de las fuerzas vivas de la ciudad del Erizo, quienes la recibieron con gran alegría, manifestando su apoyo y estímulo para la obra que va a emprenderse dentro de poco. Consideran que el ornato de la ciudad ganará muchísimo con este edificio, el cual tendrá además modernas bodegas conducentes a ampliar los servicios y las líneas de crédito de que tan urgidos están los alajuelenses.

El [illegible] dado que ilustra es ta n[illegible] perfecta idea de las dim[illegible] y estético diseño del edificio.

Este documento es propiedad de la Biblioteca Nacional "Miguel Obregón Lizano" del Sistema Nacional de Bibliotecas del Ministerio de Cultura y Juventud, Costa Rica.

Promover el cultivo de plantas medicinales en el país

Por el interés que tiene el asunto, transcribimos la carta q' el Vice Ministro de Industria y Comercio, señor Joaquín Vargas Gené envió al Vice Rector de la Universidad de Costa Rica en los siguientes términos:

Estimado señor Vice Rector:

Varias solicitudes para producir en el país artículos medicinales nos han llevado a considerar el posible aprovechamiento de plantas medicinales cuyo cultivo podría promoverse hasta una escala capaz de suplir materias primas a las plantas industriales que proyectan establecerse en Costa Rica.

Este Ministerio no tiene una lista de plantas medicinales costarricenses o tropicales cuyas semillas podrían importarse para ser cultivadas aquí.

Cree usted que la Universidad podría ayudarnos suministrando una lista todo lo completa posible, tanto de las plantas medicinales cuya presencia se conoce en Costa Rica, así como de plantas tropicales cuyo cultivo podría promoverse en nuestro suelo?

Entiendo que la Escuela de Farmacia tiene en sus archivos tesis de graduación que se han presentado sobre investigaciones en el sentido que nos preocupa. Cree usted que existe la posibilidad de obtener una lista de esos trabajos, que podrían servirnos como base de estudio para investigaciones posteriores en combinación con el Ministerio de Agricultura?

Por otra parte, para nosotros sería muy importante conocer su criterio acerca de las posibilidades de que la Universidad se interesara en un programa de investigación sobre propiedades medicinales de ciertas plantas q' eventualmente podrían industrializarse para aprovechar sus condiciones terapéuticas. Le agradeceré muy sinceramente si usted nos da sus puntos de vista sobre ese particular y nos orienta sobre las gestiones que habría que iniciar para lograr una colaboración de la Universidad en esta rama de investigación, quizás a través de las escuelas de Farmacia, de Química y de Biología.

No tengo noticias de la bibliografía nacional moderna en el campo que nos está preocupando, pero tal vez la Universidad conozca publicaciones sobre este particular que nos podría hacer el favor de señalarnos.

Si logramos establecer un campo de cooperación en investigaciones sobre plantas medicinales entre la Universidad de Costa Rica y los Ministerios de Agricultura y de Industrias, creo que podríamos abrir un campo muy interesante en el desarrollo del país y tomar una delantera muy conveniente a posibles esfuerzos similares que podrían producirse en otros países centroamericanos.

Si, como se espera, plantas industriales tan importantes, se establecen en el país para producir en gran escala medicinas, tal vez podríamos interesarlas en un futuro mediato para que colaboren en un programa de investigación como el que creo debemos intentar iniciándolo con nuestros propios y actuales medios.

Si a usted le interesa este campo con mucho gusto podríamos remitir a la Universidad, copia de la correspondencia y de los estudios que en este sentido, se realizan con el fin de que permanezca enterada de lo que se hace en estos aspectos. Podría usted ser tan amable de indicarme si existiría algún interés para ello?

Le vamos a agradecer mucho el intererés que usted dispense a esta inquietud.

Destruido cohete

BASE DE LA FUERZA AEREA DE VANDENBERG, California, 8 (AP) — Un cohete intercontinental Atlas fue destruido hoy sobre el Océano poco después de su lanzamiento, en una serie de pruebas de un nuevo sistema balístico de reentrada.

Se ha comenzado una investigación para determinar la causa. El lanzamiento ocurrió a las 10:47 a. m.

ADMIRAL le ofrece siempre las mayores innovaciones y la más alta calidad en los artefactos que fabrica:

DECIDASE POR LA VERDADERA CALIDAD: ¡DECIDASE POR ADMIRAL!

- Diseño estilizado.
- Pantalla plana y cuadrada con 30% más de imagen.
- Antena telescópica super sensible.
- Filtro óptico que intensifica los contrastes, para dar mayor claridad y nitidez a la imagen y al mismo tiempo restarle esfuerzo y desgaste a la vista.

A LA VENTA EN:

Electro Mercantil
Arango Ltda.
Sears Roebuck
Panatra Ltda.
Coto y Malavassi
Muebles para Oficina
Tienda La Gloria
Coronado & Cía.
Rilosa Ltda.
El Emporio
José Sauter e hijos Ltda.
Casa Buenos Aires.

Fabricados por:
PRODUCTOS ELECTRONICOS S. A.

Publicidad Centroamericana

AD—60—6

Este documento es propiedad de la Biblioteca Nacional "Miguel Obregón Lizano" del Sistema Nacional de Bibliotecas del Ministerio de Cultura y Juventud, Costa Rica.

•• INFORMACION CABLEGRAFICA INTERNACIONAL ••

Desacuerdo entre China Comunista y Vietnam

BELGRADO, 9 (AP)— El diario yugoeslavo "Borba" informa hoy, en un despacho de Cambo ya, que hay indicios de que China Comunista y Vietnam del Norte están en desacuerdo en ciertos temas.

MAO

"Pekín consi dera los aviones norteamericanos como dragones de papel", dice el corresponsal Radoslav Jovic en el artículo desde Phnom Penh. "Hanoi ha sentido que es tán hechos de a cero...

"El pueblo en Vietnam del Norte ha estado escuchando diariamente frases chinas de "dragones de papel". Pero estima mucho más la ayuda de quienes no la acompañan con frases sobre lo fácilmente que pasa la vida".

El corresponsal de "Borba" dice que los observadores en Cambo ya señalan que "Pekín considera la proposición de la primera Ministro de la India y otros estadistas para una nueva conferencia tipo Ginebra, como una conspiración soviético —norteamericana India— mientras Hanoi no lo considera ...".

El informe yugoeslavo, sin embargo, advierte que "no debe uno engañarse. Sería un error suponer que hay una división definitiva entre Pekín y Hanoi".

Bandidos cerdeños en acción

Varios bandidos asesinaron a tiros a un acaudalado ganadero y se apoderaron de un automóvil que ocupaban tres policías.

Las dos acciones en parajes apartados del accidentado terreno cerdañés, fueron los últimos episodios de una nueva oleada de robos y atentados.

Cinco hombres enmascarados provistos de armas automáticas llegaron durante la noche al rancho de ganado lanar de Diego Salas, de 63 años y de su hermano Gavino, de 62, situado en Sarenadu, no lejos de Cagliari.

Los bandoleros dispararon contra Gavino. Este, herido de gravedad, pudo llegar en la oscuridad a la carretera. Un auto que pasaba lo condujo a un hospital donde relató a los médicos y a la policía lo ocurrido.

Libro polémico obtuvo premio

PETREMOLI, Italia, 8 (AP)— El libro de Luigi Barzini, "los italianos" en el que el autor hace un estudio crítico de sus compatriotas ganó anoche el tercer premio en un certamen literario organizado aquí.

Se otorgó el primer premio a la obra de Vincenzo Pappalettera "Pasarás a través de la chimenea", basada en la vida en los campos de concentración. El segundo premio correspondió a "Historia de la guerra en Grecia", de Mario Cerva.

Los premios del 14 certamen "Bancarella" (Estante de libro) fueron concedidos por un jurado de libreros italianos.

"Los italianos" tuvo un gran éxito de venta en los Estados Unidos y suscitó controversias aquí.

Uno de los principales temas de la obra es que los italianos no son capaces de otorgar su apoyo completo al gobierno y a otras instituciones debido a su desdén de la autoridad debidamente constituída.

Ataque masivo de cohetes rusos

SAIGON, 8 (AP) — El mando militar de los Estados Unidos anunció hoy que los pilotos norteamericanos frenaron ayer sobre Vietnam del Norte con 24 proyectiles de construcción soviética, lo que fue casi una cifra máxima, cuando siete aviones fueron derribados. Fue la mayor pérdidas señalada en un día en la guerra aérea.

Bajo las nuevas normas modificadas del servicio de información, un portavoz declinó precisar si alguno de los aparatos había sido abatido por los proyectiles de superficie a aire. Se limitó a expresar que las pérdidas se debieron a fuego terrestre más bien que a la acción de aviones enemigos.

Protesta Argentina ante Estados Unidos

BUENOS AIRES 8 (AP)—Argentina protestó hoy oficialmente diciendo que el Secretario de Estado Dean Rusk y otro alto funcionario de los Estados Unidos han interferido en los asuntos internos de la Argentina.

Lincoln Gordon, Subsecretario Asistente de Estado para Asuntos Interamericanos es el otro funcionario mencionado en la nota de protesta que el Ministerio de Relaciones Exteriores envió a los Estados Unidos.

Un vocero del Ministerio dijo que Argentina estaba disgustada por las declaraciones que hizo Gordon en Washington el 4 de agosto, lamentando el uso de la violencia por la policía contra motines en Buenos Aires involucrando el discutido tema de la autonomía en las universidades estatales.

También menciona comentarios subsiguientes de Rusk, hechos a los periodistas en Washington.

Violencia racial en Michigan

LANSING, Michigan 8 (AP) —La violencia estalló de nuevo esta noche en Lansing al lanzarse a las calles turbas de jóvenes blancos y negros en la segunda noche de disturbios raciales en esta capital estatal.

Por lo menos dos personas resultaron lesionadas.

Ventanas de restaurantes de carreteras en las afueras de la ciudad fueron destrozadas y se informó de autos volcados. La vidriera de algunos establecimientos también fueron apedreadas por los jóvenes.

Cocteles Molotov fueron arrojados a autos manejados por blancos, y un vehículo de un periodista fue atacado con una bomba incendiaria.

Otro periodista informó que un ladrillo rompió una ventanilla de su auto cuando circulaba por la zona.

La policía dijo que una turba de 200 negros se reunió en una intersección, donde comenzaron muchas de las dificultades. Las autoridades fueron llamadas al sector, a kilómetro y medio del Capitolio estatal, en una barriada predominantemente negra. En un sector negro se oyeron disparos.

La violencia surgió a pesar de los esfuerzos de los dirigentes de la comunidad para calmar la situación.

Miembros de la Alianza Ministerial negra se reunieron durante la tarde con el alcalde Max Murningham, el jefe de policía Charles Tragier y otros funcionarios municipales.

Varios de los dirigentes negros sostuvieron una reunión privada con los negros jefes de pandillas y trataron de lograr su ayuda para restablecer la tranquilidad.

Seguirán manifestaciones en Chicago

CHICAGO, 8 (AP) — Los dirigentes de una campaña negra para terminar con la segregación en materia de vivienda en Chicago, proyectaban hoy sus próximos pasos frente a una creciente oposición blanca.

Para esta noche fue organizada una reunión en la Iglesia Congregacional de la avenida Warre; y allí los manifestantes recibirán instrucciones.

No hubo esta noche marchas ni manifestaciones dirigidas conjuntamente por la Conferencia Sureña de Dirigentes Cristianos (SCLC) ni por el Consejo Coordinador de Organizaciones Comunitarias (CCCP). La primera entidad está dirigida por el Rev. Martin Luther King y la segunda por el ex maestro negro Albert Baby.

Luego de una marcha de 1.500 negros y simpatizantes blancos el domingo por la noche en el barrio Cragin del Noroeste los dirigentes políticos de la ciudad aumentaron sus esfuerzos por atenuar el resentimiento de los vecinos blancos.

La procesión a Cragin para rezar ante dos iglesias guardadas por más de 100 policías, halló una violenta oposición del vecindario blanco; más de 2.000 personas proferían insultos y arrojaban botellas y piedras a los manifestantes.

Sismos al sur Adriático

TITOGRADO, Yugoeslavia, 8 (AP) — La estación sismológica de esta ciudad capital de Montenegro registró anoche cuatro temblores en la costa del Sur del Adriático. No se ha informado de víctimas ni daños.

Presión sobre líneas aéreas

WASHINGTON 8 (AP) — El Congreso intensificó hoy la presión para lograr un arreglo voluntario de la huelga en aerolíneas y el gobierno se reunió con las partes y se retiró luego, para permitirles tratar libremente el asunto.

Pocas horas después de la renovada apelación congresional para un arreglo voluntario, el Secretario del Trabajo, W. Willard Wirtz reunió a los representantes de la Asociación de Mecánicos perteneciente a la AFL-CIO, y de la empresa en una sesión con el secretario auxiliar James J. Reynolds.

Al cabo de una hora Reynolds se retiró y dijo a los periodistas que "los dejamos solos, sin presencia ajena" para que consideren una proposición del sindicato que, dijo Reynolds los negociadores de las aerolíneas describieron por anticipado como poco realista.

Hoy será devaluado el peso argentino

Por Román Jiménez

BUENOS AIRES, 8 (AP) — El peso argentino será devaluado nuevamente mañana, predijeron hoy círculos financieros después que el gobierno suspendió todas las operaciones de cambios. El Banco Central por medio de una circular a bancos y casas de cambios, prohibió las transacciones y explicó que establecería nuevas cuotas de cambio. Es la quinta vez en tres años que el peso ha sido devaluado.

Uruguay frente al CIAP

WASHINGTON 8 (AP) —Uruguay va a hacer una presentación de su programa de estabilización ante el Comité Interamericano de la Alianza para el Progreso (CIAP) según se anunció hoy.

La exposición, una de una serie en la que todas las naciones Latinoamericanas menos Cuba, ofrecen un esbozo de sus programas financieros y económicos, debe comenzar mañana. Las sesiones serán a puerta cerrada.

Azúcar

NUEVA YORK, 8 (AP) —Los futuros de azúcar mundial estuvieron hoy más bajos. La liquidación de contratos del cercano setiembre y bajas de futuros en Londres causaron inestabilidad en el mercado en Nueva York. El mercado de exportación estuvo tranquilo. Los crudos mundiales se cotizaron a 1.75 centavos de dólar libra cargados a bordo.

Los futuros nacionales estuvieron firmes.

La demanda de refinos fue bastante buena.

Merma en excedentes de Estados Unidos

WASHINGTON 8 (AP)—William S. Gaud, nuevo director de la Agencia para Desarrollo Internacional, advirtió hoy que los Estados Unidos deben reducir sus envíos de excedentes de alimentos a países necesitados en un 25 por ciento para 1967, debido a la rápida disminución de los excedentes de granos en almacenamiento.

Gaud habló en porcentajes pero algunos de sus ayudantes dijeron que aunque los embarques de alimentos fueron de doce y medio millones de toneladas en métricas en 1966, habrá solamente diez millones disponibles el año próximo. La solicitud se calculan en unos 14 millones.

Camión cayó al río Hualiaga: 23 muertos

LIMA 9 (AP)—Informaciones de Tingo María, Departamento de Huanuco, al noreste de Lima dicen que 23 personas desaparecieron al caer un camión en el Río Hualiaga.

El accidente fue el sábado. El vehículo desapareció en las aguas del río y los sobrevivientes afirmaron que no saben como se produjo el accidente.

Arrestaron portero por asesinato de estudiante

BOULDER, COLORADO, 8 — (AP)— La policía anunció hoy el arresto de un portero de la Universidad de Colorado en relación con el asesinato de una estudiante allí.

Joseph D. Morse, de 37 años, será acusado de asesinato.

La muchacha Elaura Jaquette, de 20 años, fue hallada brutalmente muerta a golpes el 9 de julio.

El arresto fue el viernes y Morse ha estado en la cárcel desde entonces. El anuncio policial indicó que ha estado empleado en la universidad y que antes tuvo varios empleos, incluyendo el de camionero.

Movilización "pro misiones"

QUITO, 8 (AP) — Alrededor de 20.000 sacerdotes, religiosos y seculares se comprometieron a realizar una movilización nacional para "misiones populares" según resolución adoptada por el "primer encuentro nacional de Obispos, clero y religiosos" que acaba de clausurar sus sesiones.

Se trata de un paso previo a la gran campaña que los obispos realizarán en sus diócesis mediante conferencias para aplicar las resoluciones del Concilio Ecuménico.

¡Que "suspense" señores!

LONDRES, 8 —AP—Alfred Hitchock maestro del suspenso cinematográfico dijo hoy que la violencia en la televisión es buena para el alma.

"Una de las grandes contribuciones de la televisión", dijo Hitchcock, "es que llevó el crimen a los hogares, donde pertenece. Ver un asesinato por televisión puede ser una buena terapia. Puede ayudar a desahogar los antagonismos de uno.

"Y si no se tienen antagonismos los comerciales se los darán".

Hitchcock, que cumplirá 68 años la semana próxima. Habló en un banquete con motivo del estreno de su película número 50, "Torb Curtain".

Helada destruyó cafetales

SAO PAULO 8 —AP—Una inmensa helada de este fin de semana destruyó casi el 50 por ciento de los cafetos en varias zonas del Estado de Paraná, segunde mayor productor del país según se informó

De acuerdo al Instituto Cafetero Brasileño las regiones más afectadas fueron Umuarama Nova Fátima, Nova Esperanca y Maringa.

Este documento es propiedad de la Biblioteca Nacional "Miguel Obregón Lizano" del Sistema Nacional de Bibliotecas del Ministerio de Cultura y Juventud, Costa Rica.

•• INFORMACION CABLEGRAFICA INTERNACIONAL ••

QUIEREN DERROCAR A BALAGUER

Amenaza de píldoras estimulantes

GINEBRA 8 (AP)—Expertos de 10 países se reunieron hoy aquí para discutir la actual amenaza de las píldoras estimulantes, tranquilizadoras y barbitúricas.

La reunión fue citada por la Comisión de Narcóticos de las Naciones Unidas, que ha expresado alarma ante el enorme aumento en el uso de esos productos, principalmente para fines no médicos.

La reunión de cinco días marca un paso sin precedentes de parte de la Comisión, que normalmente solo se ocupa de drogas tales como el opio y la heroína.

La posibilidad de imponer el control internacional de drogas que actúan como estimulantes y sedantes artificiales será el principal asunto en discusión.

"Guerrilleros" en Angola

DAR ES SALAAM 8 (AP)—Los guerrilleros que luchan contra las tropas regulares portuguesas en Angola dicen haber matado a 51 soldados en una acción de represalia después que un avión portugués supuestamente bombardeó aldeas de Angola y una patrulla incursionó a través de la frontera y disparó contra una aldea de Zambia el mes pasado.

La acción ocurrió el 21 de julio cerca de Chavuma, según dice un comunicado expedido aquí por el Movimiento Popular por la Liberación de Angola.

Los guerrilleros pusieron una mina cada a una columna de soldados junto al Río Zambezi entre Lumbala y Kassupa y capturaron armas y abastecimientos médicos sin registrar pérdidas. Según se dijo.

El Movimiento Popular dice que esa acción aumentó el total de soldados portugueses muertos en los últimos tres meses a 143.

Visita de buena voluntad japonesa

TOKIO 8 (AP)— El Ministro de Relaciones Etsusaburo Shiina está considerando la posibilidad de hacer una visita de buena voluntad a varios países de Sudamérica en el otoño, dijeron hoy fuentes allegadas al Ministerio.

El viaje depende del tiempo de que disponga el Ministro después de asistir a la Asamblea General de las Nacional Unidas a fines de setiembre y antes de que vaya a Canadá para la reunión anual de consulta entre Japón y Canadá 5 y 6 de octubre.

Shiina espera poder visitar Brasil y Argentina y si el tiempo le permite también Chile y México, dijeron las fuentes.

El viaje a los países latinoamericanos sería el primero para un alto funcionario del gobierno japonés desde la visita que hizo en 1959 el exPrimer Ministro Nobusuke Kishi.

Operaciones bélicas junto a frontera camboyana

SAIGON 8 (AP)—Desplazando el frente una compañía de fusileros como cebo, la primera división norteamericana de caballería tenió hoy a última hora a un batallón norvietnamés a que librara batalla en la Meseta Central.

Los norteamericanos persiguieron al enemigo después de haber disparado 2.000 proyectiles de artillería y de haber arrojado toneladas de napalma ardiente.

Fue una nueva fase de una operación que realizan 15.000 hombres de las fuerzas aliadas para desalojar a tres regimientos norvietnameses —quizá unos 5.000 hombres— de las posiciones que consiguieron recientemente en la zona alta, junto a la frontera camboyana.

El batallón comunista que constaba acaso de 900 soldados, había atacado con tenacidad y casi había cercado a una compañía de 150 fusileros en el valle de Ia Drang, escenario de una importante victoria norteamericana el pasado noviembre, antes de ser puesto en fuga.

El batallón huyó hacia el norte siguiéndole muy de cerca de las unidades de caballería. Las autoridades de los Estados Unidos creen que los norvietnameses desplazaron tres regimientos de Camboya a las altas mesetas entre el valle de la Drang y Duc Co a favor del mal tiempo reinante a últimos de julio. Cuales quiera que sean sus planes de ofensiva los comunistas cortaron su contacto con los norteamericanos la pasada semana después de algunas acciones muy encarnizadas.

Otros puntos salientes de la guerra fueron hoy:

Fuerzas de la primera división de infantería de los Estados Unidos mataron a cinco soldados del Vietcong junto a Phuoc Vinh a unos 52 kilómetros al norte de Saigón. Pero en el aire un Phantom jet de la fuerza aérea se estrelló e incendió durante un pase de hostigamiento en apoyo de las tropas. Los dos tripulantes resultaron muertos. El aparato fue el 102 perdido en combate sobre Survietnam.

Un equipo survietnamés de propaganda armada compuesto de desertores del Viet Cong estableció contacto con una sección de 13 guerrilleros en el pueblo de Thant Phuoc a 110 kilómetros al sur de Saigón. Un vocero dijo que el equipo dio muerte a ocho y capturó a cuatro.

Libertados políticos dominicanos

SANTO DOMINGO 8 (AP)—El Secretario General del Partido Revolucionario Dominicano, Rafael Molina Ureña, y siete dirigentes de la organización, fueron puestos en libertad esta mañana.

JOAQUIN BALAGUER

Viene de la página PRIMERA

al régimen constitucional de Joaquín Balaguer, con un mes y días de ejercicio.

El joven político fue detenido junto a siete dirigentes del Partido de Oposición, incluyendo dos mujeres y puestos en libertad a las nueve de la mañana de hoy.

El propio Presidente Balaguer declaró en el Palacio Nacional haber dado la orden de libertad, al tiempo que pedía "una minuciosa investigación de los hechos" que culminaron con las detenciones.

2 VECES DETENIDO

En una conferencia de prensa en la Casa Nacional del Partido de Bosch, Molina Ureña dijo que fue detenido dos veces en la región sur del país.

La primera detención se produjo el sábado en Neyba y según Molina Ureña, después de "una completa requisa fuimos liberados por un coronel del ejército nacional".

La segunda detención ocurrió en Cabral en el momento en que eran reparadas las luces del automóvil en que viajaban Molina Ureña y sus acompañantes.

El grupo fue detenido por oficiales de la Fuerza Aérea vestidos de civil. Molina Ureña estimó el número de oficiales en diez, "armados de pistolas, granadas y fustas".

Molina Ureña acusó a uno de los oficiales de tratarlo en forma "despectiva y amenazarme de muerte de palabra".

PARO AZUCARERO

En la capital se dijo por otra parte que se tienen informes de que se está planeando un paro azucarero para el próximo día once en señal de protesta por la aprobación de una ley que disuelve la Corporación Azucarera del Estado. Esta noticia no ha podido ser confirmada oficialmente.

Balaguer, por su parte, declaró esta tarde que no contempla por ahora remociones en el gabinete, aunque se sigue especulando aún en fuentes del propio Palacio Nacional, que el Coronel Rafael Nivar Seijas va a reemplazar al Brigadier Enrique Pérez como Ministro de las Fuerzas Armadas.

Atentados terroristas en Guatemala

GUATEMALA 8 (AP)—César Guerra Morales, ex sargento de servicio de espionaje del ejército fue atacado con ametralladora desde un auto, está grave.

Guerra recibió veinte balazos y cuando trató de repeler el ataque hirió a dos menores que estaban jugando en la calle. Se presume que los autores del hecho son guerrilleros, ya que Guerra operó en Zacapa, zona en donde operan.

Terrorista confiesa que mató a 32 personas

CARACAS, 8 (AP) — Un guerrillero capturado ha confesado la muerte de 32 personas, incluyendo policías, militares y civiles, en lo que llamó "acciones de guerra", dijo hoy la policía.

El investigador Marcos Casadiego declaró que Salvador Iturbe Reyes, alias "Comandante Elías", fue arrestado el mes pasado y confesó su participación en actividades de guerrillas y asaltos durante los últimos cuatro años, que ocasionaron 32 muertes.

Añadió Iturbe Reyes que el año pasado regresó de las zonas de guerrilla en los Estados de Falcón y Lara para ponerse al frente en Caracas de un destacamento de las clandestinas fuerzas armadas de Liberación Nacional.

Promesa en lucha contra la discriminación racial

TOKIO, 8 (AP) — Un negro, fugitivo de una acusación de secuestro en los Estados Unidos, se informó hoy que ha prometido en Pekín luchar contra la discriminación racial en su país y exclamó "libertad o muerte".

La agencias de noticias Nueva China dijo que Robert P. Williams hizo la promesa en un acto celebrando el tercer aniversario del llamamiento de Mao Tse Tung "pidiendo la unidad de los pueblos del mundo para oponerse a la discriminación racial y apoyar a la población negra norteamericana".

Según la agencia, Williams dijo que "debemos llevar la antorcha de la libertad y la justicia a las calles de los racistas de Estados Unidos e inflamar el último reducto del imperialismo yanqui con nuestro grito de batalla.

Investigación de Harvard en Latinoamérica

CAMBRIDGE, Massachusetts, 8 (AP) — La Escuela Superior de Educación de Harvard anunció un programa de dos años de investigación y capacitación en el desarrollo de recursos humanos, para países del Caribe y de la América Latina.

El proyecto será sostenido con una donación de 500.000 dólares de la fundación Ford.

Cambios de divisas ordena Ongania

BUENOS AIRES 8 (AP)—El gobierno argentino anunció hoy a mediodía que mañana pondrá en vigencia nuevos reglamentos sobre cambios de divisas y el Banco Central suspendió todas las operaciones cambiarias.

Una circular del Banco ordenó a los cambistas cesar sus operaciones hasta que se anuncien las nuevas reglamentaciones. Los corredores expresaron su creencia de que las nuevas medidas podrían incluir una devaluación del peso, que está oficialmente de 202 a 205 pesos por dólar.

Turistas varados

PARIS 8 (AP)—Varios cientos de turistas franceses han quedado varados en México y Egipto debido a que la agencia de viajes que los atiende ha caído en bancarrota según dijeron hoy las autoridades.

La policía busca a un hombre que ha identificado como William Lemke, alemán que estaba a cargo de la agencia Amitie Mondiale Interjeunesse (AMI).

Varios cientos de jóvenes pagaron por sus viajes y partieron, pero al querer volver hallaron que la agencia ya no era solvente. Una investigación mostró un déficit de 250.000 francos.

Se informó que hay unos 210 jóvenes en México en donde han sido acogidos por familias francesas y mexicanas, y otros en El Cairo sin dinero.

Doble suicidio de jóvenes amantes

AMIENS, Francia, 8 (AP)—Desesperados porque el padre de la muchacha negaba su consentimiento al matrimonio, dos jóvenes enamorados de la región de Lavieville murieron hoy juntos a primera hora bajo las ruedas del tren expreso París-Lille.

La policía consideró las muertes de Beatrice Desutter, de 22 años y de Joel Leger, de 19, como un doble suicidio. La policía indicó que la pareja dejó cartas diciendo que morían juntos si no podían vivir juntos.

Los investigadores determinaron que el padre de Beatrice se había opuesto a los esfuerzos de Joel para contraer matrimonio con su hija. El padre adujo como razón que Joel era demasiado joven, y que además, la diferencia de edad entre los novios era considerable.

Café

NUEVA YORK 8 (AP)—Las operaciones futuras de café registraron hoy un alza de más de un centavo de dólar en activas transacciones. Influyeron las compras informe privados de heladas el fin de semana en el Estado de Paraná, Brasil. Se calcula que entre el 20 y el 40 por ciento del café que será recogido en la primavera de 1967 fue dañado. Sin embargo, no ha habido informes oficiales de amenazas de heladas para la próxima cosecha brasileña y los corredores dijeron que algunas veces es sorpresiva. Paraná es el principal Estado cafetalero del Brasil.

El mercado de café sin trillar estuvo firme.

El café Santos número 4 de entrega inmediata, en muelle cerró a 41.00. Las ofertas de costo y flete incluyeron Santos Bourbons y SS a 40.50.

Los futuros "B" cerraron de 115 a 176 más altos. Se vendieron 93 contratos.

	alza	baja	cierre
Sep.	40.85	40.50	40.66
Dic.	40.35	39.60	40.35
Mar.	39.50	39.00	39.50
Mayo	39.45	38.70	39.40
Julio	39.22	38.50	39.22

Bolsa de valores

NUEVA YORK 8 (AP)— La bolsa registró ligera baja hoy, pero rebajó a la mitad las pérdidas en las transacciones de último momento.

Las transacciones fueron ligeras, pero se intensificaron hacia el cierre de la sesión.

Las emisiones principales envueltas en baja durante el día [illegible] pérdidas [illegible] hora produjeron buenas ganancias.

El "hombre superbigotudo"

TARENTO, Italia, 8 —AP—El Mayor retirado del Ejército Italiano Giovanni Bianchi, de 75 años, fue declarado hoy el "Hombre Superbigotudo de 1966".

Después de ganar el concurso internacional de mostachos declaró: "Sólo vivo para mi país y mi bigote".

Este documento es propiedad de la Biblioteca Nacional "Miguel Obregón Lizano" del Sistema Nacional de Bibliotecas del Ministerio de Cultura y Juventud, Costa Rica.

Recoge la gráfica una escena de la concurrencia a la Recepción que ofreció en su residencia el Hon. señor don Ernesto Quirós, Cónsul General de Bolivia, con motivo de festejarse la fecha nacional de esa hermana nación. De izquierda a derecha señora Rosita de Alvarez, Srita. Ofelia Chacón Srita. Ana Cristina Villafranca, señor Ernesto Quirós y Sra. Nena Días de Herrera. LA REPUBLICA saluda muy atentamente al señor Quirós y sus huéspedes y renueva sus mejores deseos para el Gobierno y pueblo bolivariano.

Hoy se inaugura Exposición de Pinturas del Brasil

Hoy de seis a ocho de la noche, será la inauguración y vernissage de la Exposición de Pintura del Brasil, en la Sala de Conferencias del Ministerio de Relaciones Exteriores.

Hay gran interés por esta exposición que será sin duda un acontecimiento artístico de gran importancia.

Atento saludo de cumpleaños

SRA. DOÑA CARMEN MADRIGAL DE GENNETTE

En forma atenta y cordial hacemos llegar nuestra mejor enhorabuena a la distinguida dama doña Carmen Madrigal Nieto de Gennette, en ocasión de hallarse festejando hoy su fecha de natalicio.

La Sra. de Gennette es Presidenta de la Comisión Interamericana de Mujeres, donde realiza una labor de gran alcance en beneficio de la mujer.

Y con nuestra enhorabuena le hacemos presente nuestros mejores votos por su felicidad en su cumpleaños y en su vida.

Srta. MILENA CESPEDES

Rodeada de las mayores simpatías celebra hoy su fecha de natalicio la encantadora señorita Milena Céspedes Montealegre, por cuya dicha y ventura formulamos sinceros votos.

ROSIBEL SOTELA ESQUIVEL

Hoy está cumpliendo años la encantadora niña Rosibel Sotela Esquivel, a quien deseamos por este medio todo género de felicidades en unión de los suyos.

Srta. LEDA CHAVARRIA

Por este medio felicitamos a la distinguida señorita Leda Chavarría, quien hoy celebra la llegada de un año más de vida.

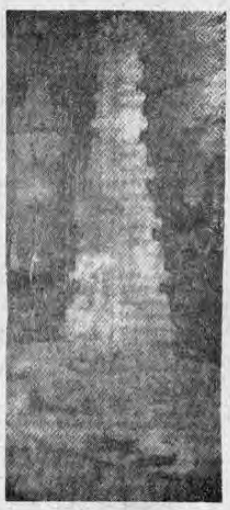

El "cake" de boda, de Luci era de gran altura. Fue servido en la recepción que en la Casa Blanca se brindó a los novios y sus invitados.

Gentil cumpleañera

CYNTHIA ANN TELLES NAVARRO con su hermanita PATRICIA

Hoy estará muy felicitada en ocasión de su cumpleaños, la encantadora jovencita Cynthia Ann Telles Navarro hija del hogar muy distinguido del Sr. Embajador de los Estados Unidos don Raymond L. Telles y su bella esposa doña Delfina Navarro de Telles.

En forma atenta y cordial le hacemos llegar nuestro mensaje de enhorabuena deseándole un mundo de felicidades en unión de los suyos.

Reunión hoy del Grupo Amigos del Museo

Doña Doris de Stone disertará hoy ante el Grupo de Amigos del Museo, sobre Arqueología Costarricense, en la reunión de esta noche a las siete y media, en el Museo. Además, se exhibirá la pieza del mes, de la colección de don Román Macaya.

Será sin duda de gran interés e importancia la reunión de hoy, por ambos motivos.

Centro Cultural Costarricense - Norteamericano

Canciones folclóricas de los Estados Unidos hoy en el Centro Cultural Costarricense - Norteamericano a las 8.00 p.m. asista y participe.

Edificio principal en la Avenida Central.

Presentación del Cuarteto Heman de California

La Asociación Bautista Americana presenta hoy a las 7.30 en la Iglesia Bautista Hebrea, de Barrio Cuba, situada 100 vs. al Norte de la Pulpería Dos Pinos, al famoso Cuarteto Herman de California. No dudamos que esta presentación será todo un éxito dada la fama que precede a los artistas.

El Sr. y la Sra. Patrick John Nugent sonríen, al terminar la ceremonia religiosa que los unió ante Dios. Ella es Luci Johnson, la hija del Presidente de los Estados Unidos, Lyndon Johnson, que contrajo matrimonio con el joven Nugent el pasado sábado. Se les ve radiantes y felices, sonriendo al fotógrafo.

SOCIALES

por Flor Nolasco y Myriam Francis

Este documento es propiedad de la Biblioteca Nacional "Miguel Obregón Lizano" del Sistema Nacional de Bibliotecas del Ministerio de Cultura y Juventud, Costa Rica.

Cumpleaños

RONALD BERNARDO ROCKBRAND HARLEY

Festeja hoy sus 11 años nuestro pequeño amigo Ronald Bernardo Rockbrand hijo del apreciable hogar de don José Rockbrand S. y doña Olga Harley de Rockbrand.

LA REPUBLICA le envía sus mejores deseos en esta fecha en unión de sus padres y de sus hermanitos José Alejo y Eric.

Estarán muy congratulados hoy los distinguidos esposos Dr. Max Terán hijo y doña Iris González de Terán, en ocasión de festejar un nuevo aniversario de bodas. Al saudarlos, formulamos sinceros votos por la constante felicidad de su hogar.

———oOo———

Los distinguidos esposos Lic. don Franklin Aguilar y su gentil señora doña Grace Muñoz de Aguilar estarán muy congratulados hoy celebrando su aniversario matrimonial.

A las muchas congratulaciones que reciban en esta grata fecha, nos complace saludarlos atentamente y desearles todo género de felicidades en unión de sus hijos.

FORME SU ALBUM DE RECETAS
DOS PINOS
COCINEMOS
a cargo de
María de los A. de Ramírez

ARROZ A LA VIENESA

- 1½ tazas de arroz crudo de 1ª calidad
- 6 cucharadas de aceite
- 2½ tazas de caldo de pollo (se puede hacer con 2 cubitos Maggie de pollo)
- ½ libra de MANTEQUILLA "DOS PINOS"
- 1 libra de salchichas
- 1 libra de higaditos de pollo
- 1 lata de hongos (mediana)
- sal y pimienta al gusto

Se lava y escurre el arroz. En una olla grande, se calienta el aceite. Se agrega el arroz y se pone a tostar, hasta que está dorado. Se añade el caldo de pollo bien caliente, se tapa la olla, se baja el calor (low) y se deja reventar lentamente durante ¾ de hora. No se debe revolver el arroz durante la cocción. Las salchichas se pican y se fríen en una sartén durante unos 15 minutos; se descarta la grasa sobrante y se mantienen calientes. Aparte, en un ¼ de libra de MANTEQUILLA "DOS PINOS" se sofríen los hongos agregándoles la cebolla picada, sal y pimienta al gusto y cocinando todo durante 5 minutos. Se sacan y se agregan a las salchichas. Luego en la misma sartén que se frió lo interior, en el resto de la MANTEQUILLA "DOS PINOS" se sofríen los higaditos de pollo hasta que estén dorados por encima y rosados por dentro; se les agrega sal y pimienta. Ahora se junta todo, es decir, los hongos, las salchichas y los higaditos al arroz cocido; se mezcla todo ligeramente y se coloca en una fuente suficientemente honda.

Don EDUARDO CHAVARRIA

Hoy mestja su cumpleaños el distinguido colega don Eduardo Chavarría, para quien tenemos el más cordial saludo y votos sinceros de constante dicha y ventura.

La cigüeña llega

EN EL HOGAR CORTES CHAVEZ

Se ha visto engalanado el hogar de don Miguel Angel Cortés y doña Ana Beatriz Chaves de Cortés, con el feliz nacimiento de un robusto varoncito que llevará por nombre Carlos José.

JUAN PABLO

Vino felizmente al mundo en la Clínica Santa Rita, un robusto varoncito que engalana el distinguido hogar formado por don Norberto Salinas y doña Teresita Ollé de Salinas. LA REPUBLICA los felicita y le desea mucha dicha a Juan Pablo y sus otros hermanitos.

EN LA CLINICA SANTA RITA

Vino felizmente al mundo un hermoso Bebé que es la dicha del hogar de don Rodolfo Fonseca y doña Gladys Montero de Fonseca.

Reciban nuestra enhorabuena y mejores deseos para el pequeño.

Cumpleaños de doña Piedad de Mendiola B.

Hoy festeja su cumpleaños, rodeada de las mayores simpatías y admiraciones la bellísima dama doña Piedad de Mendiola Bengoechea, para quien tenemos nuestro mejor saludo y votos sinceros por la constante felicidad de su existencia.

Atento saludo de cumpleaños

En forma atenta y cordial felicitamos a la gentil señora doña Helia Castro de Ortiz, quien hoy celebra la llegada de un año más de vida que deseamos sea portador de toda clase de felicidades.

LA CAJA COSTARRICENSE DE SEGURO SOCIAL

AVISA

Que recibirá Ofertas de Servicio para llenar una plaza de ENFERMERA OBSTETRICA PROFESIONAL en la Clínica de La Fortuna en la Provincia de Limón.

SALARIO INICIAL: ₡ 1.054.00 mensuales
RECARGO: ₡ 200.00 mensuales
ZONA: ₡ 300.00 mensuales
ALOJAMIENTO Y ALIMENTACION.

REQUISITOS: Presentar certificación de ser Enfermera Obstétrica Graduada extendida por el Colegio de Enfermeras de Costa Rica.

La fórmula "Oferta de Servicios" se entregará en la Sección de Personal de la Caja hasta el día 20 de agosto del año en curso.

Sección de Personal
4 de agosto de 1966.

SEGURO SOCIAL

Con cada reloj BULOVA
para señora, le obsequiaremos un precioso
DIJE DE ORO
como un homenaje nuestro al
DIA DE LA MADRE

BULOVA
le ofrece relojes desde ₡ 300.00
...y con facilidades como esta:
PRIMA ₡ 75.00 MENSUAL ₡ 50.00

Hoy mismo debe decidirse y seleccionar su BULOVA FAVORITO PARA ELLA

SCRIBA & GONZALEZ
Avenida Central — Frente al Banco Central.

Este documento es propiedad de la Biblioteca Nacional "Miguel Obregón Lizano" del Sistema Nacional de Bibliotecas del Ministerio de Cultura y Juventud, Costa Rica.

Instituto Nacional de Seguros

con motivo del sensible fallecimiento de su distinguido ex-Presidente de Junta Directiva

DR. ANTONIO A. FACIO ULLOA

se une al duelo de la apreciable familia Facio-Castro y demás deudos, y les hace patente las muestras de la más sentida condolencia.

San José, 9 de agosto de 1966.

Funeraria "LA ULTIMA JOYA"
SERVICIO DE CAPILLAS
Teléfono: 21-16-52

LUCTUOSAS

Dr. ANTONIO A. FACIO ULLOA

Dejó de existir el Dr. Antonio A. Facio Ulloa, una de las figuras más queridas y destacadas en el campo de la medicina en Costa Rica. Caballero de grandes méritos que deja un vacío irreparable en nuestro medio. LA REPUBLICA hace propio el duelo que aflige a su esposa: doña Cristina Castro de Facio, a su señora madre: doña Rosarito Brenes v de Facio, a sus hijos: Manuel Emilio y María Elena Facio de Clare, Ramón y Cristina Facio de Aguilar y Rodrigo y Cecilia Facio de Trejos, sus hermanos, nietos y demás miembros de la distinguida familia y ruega a Dios por su consuelo y el eterno descanso del del Dr. Antonio A. Facio Ulloa.

MISA DE SETENARIO EN MEMORIA DE DON ENRIQUE ESQUIVEL V.

Hoy a las cinco y media de la tarde, en la Iglesia de Nuestra señora del Carmen, será oficiada una misa en memoria de don Enrique Esquivel Villanea, en ocasión de cumplirse el setenario de su sentido fallecimiento.

Don Enrique era hijo de don José Esquivel Arias y doña María Celina Villanea de Esquivel, ambos de grata memoria, y de quienes heredara las magníficas cualidades que enaltecieron su vida. Fundó su hogar con doña Claudia Serrano Thompson, también de grato recuerdo, siendo su hogar modelo de virtudes. Al cumplirse hoy los siete días de su desaparición, renovamos nuestro sentimiento de sincero pesar a sus hijos presbítero don Rodrigo Esquivel Serrano y señorita Virginia Esquivel Serrano.

Hoy se reune el Garden de Alajuela

Hoy a las 3.30 tendrá lugar la reunión mensual del Garden Club de Alajuela. El té estará a cargo de las siguientes señoras: Nelly de Hidalgo, Celina de Pacheco, Felicia de Martínez, Violeta de Prieto y Luisita de Robiero.

En esta reunión se pasarán slides del Japón y se hará narración descriptiva a cargo de las señoras Marta de Pinto y Marta de Castro.

Se comunica por este medio que el número favorecido con el tronco japonés fue el 137 perteneciente a Diana Jenkins.

HOY SE REUNE EL GARDEN CLUB DE LIMON

Hoy a las tres y media de la tarde, será la reunión mensual del Garden Club de Limón. Doña Leticia de Ovares hará una demostración de arreglos en seco y con escamas.

Se ruega puntual asistencia.

LA DIRECTIVA Y DELEGACION EJECUTIVA DE LA JUNTA DE PROTECCION SOCIAL DE SAN JOSE
LA DIRECCION Y ADMINISTRACION DEL HOSPITAL SAN JUAN DE DIOS

con honda pena comunican el sensible fallecimiento del

Dr. Antonio Facio Ulloa

quien con constante devoción y amor a sus enfermos desempeñó por largos años en forma brillante las posiciones de Jefe de la Sección de Cirugía y Director del Hospital San Juan de Dios.

San José, 9 de agosto de 1966.

GRAN TE EN CARTAGO

El Comité de Bienestar Social de la ciudad de Cartago organiza para el 18 un gran té en honor de la Primera Dama de la República doña Clarita de Trejos Fernández. Se le dará un informe a la Sra. de Trejos de las necesidades de los grupos benéficos del lugar, así como de los planes de trabajo que se tiene el propósito de realizar.

Doña BETTINA DE HERNANDEZ

Estará muy felicitada hoy en ocasión de su cumpleaños la apreciable dama doña Bettina Chavarría de Hernández, a quien nos es grato saludar y hacerle presente nuestros sinceros deseos por su felicidad.

Srta. MARIA CECILIA GOMEZ A.

Nos complace felicitar por este medio a la apreciable señorita María Cecilia Gómez Acuña, quien hoy festeja la llegada de un año más de vida.

EL ASILO "CARLOS MARIA ULLOA"

Tiene la inmensa pena de participar el fallecimiento de su querido Presidente Honorario, el

DR. DON ANTONIO A. FACIO

eminente ciudadano que a lo largo de muchos años le dio el amparo de su corazón y las luces de su pensamiento esclarecido, valerosa y devotamente

Agosto 9 de 1966

Reunión de la Comisión Interamericana esta tarde

Esta tarde a las tres y media será la reunión de la Comisión Interamericana de Mujeres, en la Casa Amarilla.

Se ruega puntual asistencia porque se tratarán asuntos de mucho interés.

Dr. MARINO URPI

Felicitamos en forma atenta al Dr. don Marino Urpi, quien el día de hoy está celebrando la grata fecha de su cumpleaños.

El 13 comienza la Feria del Colegio Los Angeles

La gran feria, con corridas de toros y las mayores atracciones, que prepara el Colegio Los Angeles (Sabana), promete ser un éxito. Dará comienzo el día trece, y terminará el quince o sea, sábado, domingo y lunes venideros.

Este documento es propiedad de la Biblioteca Nacional "Miguel Obregón Lizano" del Sistema Nacional de Bibliotecas del Ministerio de Cultura y Juventud, Costa Rica.

15 DE AGOSTO

DIA DE LA MADRE

Escoja para "Ella" entre los bellos y variados regalos que le ofrecemos en el Departamento de Señoras, el obsequio que la hará feliz en el Día de la Madre.

JOYERIA

ROPA INTERIOR

BATAS

VESTIDOS TEJIDOS

ENAGUAS

PERFUMES

SWEATERS

PANTALONES

MANTILLAS ESPAÑOLAS

BLUSAS

CAPAS

RELOJES "MONICO"

Llévele a su mamá más y mejor calidad por el mismo precio... Sin ningún compromiso visítenos hoy mismo y denos la oportunidad de servirle.

Scaglietti

TRADICIONALMENTE ELEGANTE

50 varas al Sur del Correo
Teléfono 21-28-77.

MISA DE NOVENARIO

Las familias: SOLIS HERNANDEZ y HERNANDEZ GOMEZ, invitan a todos sus familiares y amistades a la Misa de Novenario en sufragio de quien en vida fue

Hortensia Hernández Gómez vda. de Solís

que se verificará mañana miércoles 10 de agosto, a las 8:30 a. m., en la Iglesia de La Dolorosa. Agradecemos infinitamente su asistencia a este acto piadoso.

San José, 9 de agosto de 1966.

MISA DE PRIMER MES

EN SUFRAGIO DEL ALMA DEL

Barítono ALBERTO AGUILA MASIP

(q. d. D. g.)

Fallecido en Caracas (Venezuela) el día 7 de julio pasado y enterrado en su ciudad natal, Barcelona (España), el día 22 del mismo mes.
La misa se oficiará en la Iglesia de Santa Teresita del Niño Jesús, a las 6 de la tarde de hoy martes.

San José, 9 de agosto de 1966.

DURANTE ESTA SEMANA ABIERTO HASTA LAS 8 P. M.

La ARTISTICA

FRENTE A LAVANDERIA SIXAOLA - AV. SEGUNDA - TEL. 5055

Y en la Avenida Central, 50 varas Este del Balmoral
Tels.: 22-39-07 — 22 37-22.

"CURSO INTENSIVO CENTROAMERICANO"

El INSTITUTO DE TIERRAS Y COLONIZACION informa que del 29 de agosto en curso y hasta el 10 de diciembre próximo,

tendrá lugar en la ciudad de Managua, Nicaragua, el IV CURSO INTENSIVO CENTROAMERICANO SOBRE PROGRAMACION DEL DESARROLLO Y PREPARACION Y EVALUACION DE PROYECTOS, patrocinado por el Instituto Latinoamericano de Planificación Económica y Social y la Comisión Económica para América Latina.

A los interesados en becas para cursar estudios, se les dará información en la Secretaría General del ITCO.

Este documento es propiedad de la Biblioteca Nacional "Miguel Obregón Lizano" del Sistema Nacional de Bibliotecas del Ministerio de Cultura y Juventud, Costa Rica.

El Presbítero RODRIGO ESQUIVEL SERRANO y
VIRGINIA ESQUIVEL SERRANO,
invitan a las MISAS

DE SETENARIO Y NOVENARIO

que se oficiarán en sufragio del alma de su padre

ENRIQUE ESQUIVEL VILLANEA

(q. d. D. g.)

hoy martes 9 de agosto, a las 5:30 p. m., en la Parroquia de Nuestra Señora de El Carmen, en San José, y el jueves 11 de agosto, a las 4 p. m., en la Parroquia de Santo Cristo, Alajuelita.

San José, 9 de agosto de 1966

LA EMPRESA DE TRACTORES ETAPA LTDA.

sinceramente se une al duelo que aflige al Sr. Arnoldo Acosta Aguilar y su apreciable familia por el sensible fallecimiento de su hijo

BERNAL ACOSTA PORRAS

Sus funerales se efectuaron el día 7 de agosto en la Capilla de Las Animas.

San José, 9 de agosto de 1966.

Conferencia en el Centro Cultural Costarricense Norteamericano

Hoy martes 9 de agosto, a las siete y media de la noche, el distinguido catedrático norteamericano Sr. Robert W. Bradbury, Profesor de Economía de la Universidad de Florida, dictará una conferencia en el Centro Cultural Costarricense Norteamericano, (Anexo), o sea en el edificio que ocupa el Consulado de los Estados Unidos, contiguo a la Embajada Americana. El tema sobre el que versará la conferencia es: "El Mercado Común Latinoamericano".

Cordialmente se invita al público para asistir a esta interesante conferencia. La entrada será gratuita.

Doña ANABELLE DE FERNANDEZ

La gentil señora doña Anabelle Rohrmoser de Fernández está celebrando hoy su cumpleaños, motivo por el cual nos es grato saludarla deseándole a la vez las mayores dichas y venturas.

Doña EMILIA DE MANGEL

Congratulamos atentamente a la apreciable dama doña Emilia Nanne de Mangel, en ocasión de hallarse festejando su cumpleaños el día de hoy.

Para el DIA DE LA MADRE no hay mejor obsequio que una caja de chocolates Suchard, importados por la SODA PALACE, especialmente para ese día.
TEL. 21-34-41.

EL INSTITUTO COSTARRICENSE DE CULTURA HISPANICA,

con la cooperación y patrocinio de la EMBAJADA DE ESPAÑA

tiene el honor de anunciar la celebración del Curso

OCHO LECCIONES SOBRE ARTE ESPAÑOL
con el siguiente programa:

Hoy Martes 9: ARTE HISPANOARABE	Martes 23: VELAZQUEZ
Viernes 12: ARTE ROMANICO	Viernes 26: GOYA
Martes 16: IMAGINERIA ESPAÑOLA	Martes 30: SOROLLA
Viernes 19: ZURBARAN	Viernes 2: PINTURA DE HOY

Las lecciones constarán de una conferencia grabada, con ilustraciones de diapositivas a todo color, seguidas de la proyección de una película sobre el mismo tema.

Se iniciarán puntualmente a las 7:30 p. m., y la asistencia será libre; aunque para obtar al Certificado final de Asistencia es condición la matrícula previa.

Viajeros

Teléfonos: 22—17—44 22—17—90 22—17—59

Hasta la ciudad de Heredia hacemos llegar un c[illegible]ndo de despedida a la gentil dama Marta L. de He[illegible]rea sale para Estados Unidos a reunirse con sus hijos el [illegible]rigo Gámez y Olga Marta de Gámez. Seliz viaje le desea[illegible]

Té de las Damas de los Comités Femeninos de la Casa España

De gran interés será la reunión y té de las damas de los Comités Femeninos de la Casa España, que se celebrará esta tarde, ya que se harán los últimos preparativos para el obsequio de canastillas a los primeros niños que nazcan el día del Centenario de la fundación de la Sociedad Española de Beneficencia.

Doña Flora de Roblert hará una demostración de arreglos florales.

MODELOS
de 4, 6, 9 y 12 Litros.

SIN IGUAL: Dispositivo adicional DE SEGURIDAD, patentado que impide el abrir la olla por descuido.

BRANDT & CO. Ltda.

150 varas al Oeste del Cine REX
TEL.: 21-39-30 — APDO.: 2683

ZEPOL

CONTRA RESFRIOS — GOLPES — TORCEDURAS — DOLORES MUSCULARES — QUEMADURAS DEL SOL, ETC.

CAPSULAS ASMINOLETAS

CONTRA ATAQUES ASMATICOS.
Productos de Laboratorios

ZEPOL

Distribuidores exclusivos: ALMACEN PALACIOS.

Este documento es propiedad de la Biblioteca Nacional "Miguel Obregón Lizano" del Sistema Nacional de Bibliotecas del Ministerio de Cultura y Juventud, Costa Rica.

Crónica del partido Guadalajara-Cartaginés

Leonel Hernández fue la figura que más destacó ante los aztecas. Hizo dos goles de gran factura.

LOS ANGELES, California, 3 Agosto 1966. (Exclusivo para LA REPUBLICA). El ballet azul ha sido derrotado esta noche sin apelaciones por el Guadalajara de México con un crecido marcador de seis goles contra tres en el primer partido de dos que debe cumplir en esta enorme urbe norteamericana. Dos factores han influido mucho en esta abultada derrota de los nuestros ante sus eternos rivales. En primer lugar me refiero a la llegada a Los Angeles a solo siete horas de su debut, y ante un rival como el Guadalajara, que estaba obligado a reivindicarse ante la colonia azteca que está formada por varios miles de residentes. En segundo lugar a la ausencia de ese gran jugador, Enrique "Pelirrojo" Córdoba, verdadera batuta del ballet azul, cuyo vacío no ha podido ser llenado por sus compañeros. Esto último es lamentable, pero cierto, pues hoy Cartaginés no tuvo media cancha, dejando ese terreno vital, totalmente en poder de hombres de tanta capacidad, como Chobeto Díaz, Bigotón Jaso y Sabas Ponce. Fue ahí donde nació todo el juego mexicano y donde se gestaron todos sus goles, que si llegaron a ser seis, debióse también en parte a una noche poco feliz del arquero Chaverri, que se mostró nervioso. Dentro de las proporciones lamentables de este fracaso, es muy justo referirse a la excelente moral de nuestros jugadores, que perdiendo cinco por cero a comienzos del segundo tiempo, sacaron fuerzas de flaqueza, hasta conseguir tres magníficos goles, para terminar perdiendo decorosamente seis por tres que pudo ser más estrecho si tomamos en cuenta que dos remates de Wally y Feo se estrellaron en los postes defendidos por Coco Rodríguez cuando este ya no tenía nada que hacer. En general fue un buen partido jugado a todo tren por ambas partes sacando mejor partido los aztecas por su dominio de la media cancha. Se jugó en el Coliseum Stadium, ante unos cinco mil espectadores, sobre una magnífica cancha de pasto suave y bien cuidado. Seguidamente ofrecemos alineaciones y goles del partido:

GUADALAJARA: Rodríguez; Chaires, Sevilla y Villegas; Jaso y Sánchez; Díaz, Ponce, Valdivia, Vera y Jara.

CARTAGINES: Chaverri; Marín Jiménez y Jarret; Guillén y Madriz; Coto, Feo, Leonel, Wally; y Piche.

En el segundo tiempo jugaron Danilo García por Jarret y finalmente, Matamoros por Piche, lesionados.

GOLES: 35 minutos. Abrió marcador Vera en contragolpe 33 minutos aumentó Vera con tiro cruzado. 42 minutos. Vera hizo el tercero con cabeza.

Primer tiempo: Guadalajara 3 Cartaginés 0.

5 minutos Valdivia se escapa y tiró rasante. 12 minutos Jaso anotó con tiro desde veinte metros. 16 minutos. Feo Rojas hizo el primer gol brumoso. 23 minutos Vera con tiro largo, anotó su cuarto gol. 35 minutos. Leonel, con tiro raso y cruzado hizo el segundo. 39 minutos. Feo Rojas, en etrevero, marcó el tercero.

Arbitraje discreto del escocés Jim Marrison. A primera hora Emelec venció a Selección local 6 a 4. Jugaron bien Ronald Mata, Macatre Esquivel, Waner Mata y Manuel Abauza, todos ticos.

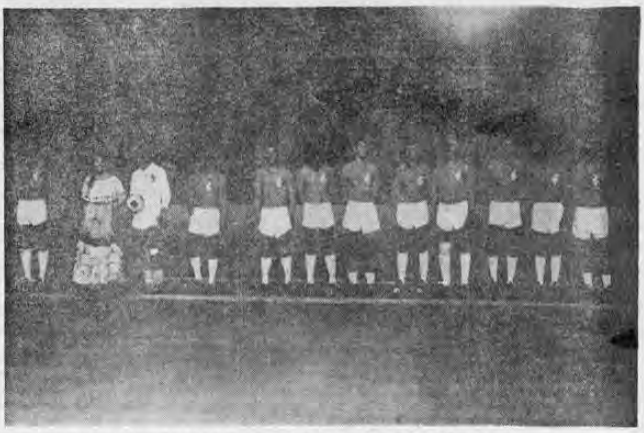

Cartaginés posando frente a la tribuna principal escuchando el himno de Costa Rica. Con ellos la madrina Srta. Cecilia Macís.

deportes

Redactor Jefe: LUIS CARTIN PANIAGUA — Redactor: LUIS ALBERTO GARCIA A.

Oportuno desvío a corner del arquero Raúl Chaverri en un cerrado corner.. Estaba empezando el partido entre Cartaginés y Guadalajara. Después se mostró muy nervioso y permitió tres goles fáciles de parar.

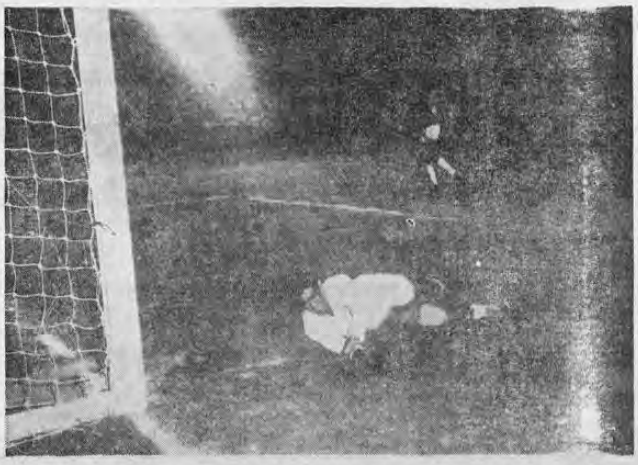

Aquí está batido Raúl Chaverri por un fuerte tiro del interior izquierdo Vera que llegó casi solo al arco brumoso pues fue un contragolpe.

TIROS DIRECTOS

...Se puede escribir sin temor a equivocarse que el empate del Puntarenense, a cinco minutos de finalizar el partido, con el Saprissa es el triunfo al esfuerzo y a jugar hasta el último minuto. Y no como alguien dijo por allí que fue —para expresarlo en el lenguaje de Salguero— "una guaba" ¡Chuchecas que fue una guaba!...

• • • •

...Cuando el Saprissa aún ganaba el domingo, llovía, y minutos después del inesperado empate, dejó de caer la lluvia. Cabe preguntar si alguien allá arriba, simpatiza con los porteños...

• • • •

...Este Limón que no entienden muchos, le sacó un empate de oro al San Carlos. El partido que prácticamente muchos aficionados se lo daban perdido a los del Atlántico, hizo razonar así a un fanático de Limón: "¡En cacao y fútbol nos tome el cielo confesados!"...

• • • •

—¿Cómo te fue en el examen?
—¡Me reventaron...! ¿Y a vos?
—¡A mí también! ¡Lástima que no se pueda presentar en diciembre, como en los colegios!

• • • •

...Nota: eran dos árbitros los que dialogaban...

• • • •

...¡San José necesita una piscina olímpica con agua perfumada con lavanda!

la SODA PALACE, ofrece todos los días y a todas horas la famosa paella, y un sin fin de platos a la carta.

TEL. 21-34-41.

Este documento es propiedad de la Biblioteca Nacional "Miguel Obregón Lizano" del Sistema Nacional de Bibliotecas del Ministerio de Cultura y Juventud, Costa Rica.

A la orilla de la cancha posan para LA REPUBLICA nuestro cronista Luis Carlos Danilo Montero el gran crack costarricense, la madrina Srta. Cecilia Macis residente en Los Angeles y E. Aquín, el árbitro tico que radica aquí desde hace varios años. Aquín dirigió muy bien el partido entre Emelec y Guadalajara siendo muy elogiado.

Una desagradable experiencia recibió Vicente Saldívar

MEXICO, D.F., 8 (AP)—Vicente Saldivar, con su cara hinchada y magullada, el ojo cerrado y vendas que le cubrían algunos pequeños cortes dijo que había estado "muy cerca de pasar por una experiencia desagradable".

Fue desagradable en verdad, incluyendo una caída en la cuarta vuelta propinada por el japonés Mitsunori Seki, pero Saldivar se recuperó a tiempo y retuvo anoche con su título mundial de peso pluma intacto.

VOLVIO A GANAR EL HABANA

Estas dos escenas corresponden al partido escenificado el domingo en cancha de Alajuelita, entre el team local y el Habana F. C., encuentro en disputa del título de Liga Nacional Josefina. Los "habaneros" a los pocos minutos de juego tenían el marcador en contra, pero poco a poco fueron ascendiendo en la cancha hasta lograr tomar una ventaja definitiva de cuatro goles contra dos. Anotaron en esta ocasión para los muchachos de Barrio Cuba: Cholo Quirós (1), Camiseta Salazar (1) y Gerardo Ortega (2). Fotos Vega)

Abierta la inscripción para el Nacional de Billar

La Federación Nacional de Billar acordó la celebración del Campeonato Nacional de Billar al Cuadro, en la modalidad de 47—2, el cual se celebrará en la Academia Punis, en la ciudad de Alajuela.

Para el campeonato de este año de Billar al Cuadro, se establecen las categorías de Primera y Segunda División.

A todos los billaristas que deseen inscribirse en el mencionado campeonato, se les participa que podrán hacerlo en la Academia de Billares Punis, en Alajuela, donde quedará abierta la inscripción el día 8 de julio, cerrándose la misma a las 7p.m. del viernes día 12.

La iniciación del Campeonato está programada para el sábado día 13.

La Federación Nacional de Billar invita a todos los billaristas del país, que reunan las condiciones necesarias, que se inscriban en este Campeonato, a fin de dar su aporte al resurgimiento del deporte del billar, que felizmente se viene efectuando.

HEREDIANO GANO EN EL SALVADOR AL MARTE

En nuestras ediciones anteriores informamos del primer partido que realizara el Herediano en canchas cuzcatlecas, perdiendo dos goles a uno con el Alianza.

El domingo anterior jugaron nuevamente en esta ocasión con el Marte, al que derrotaron tres goles a dos. Los florenses al terminar la primera etapa llevaban ventaja de dos goles a cero anotados por Orozco y Jackson. En la complementaria los marcianos anotaron un gol iniciándose este lapso y luego Manrique elevó la cuenta a tres. Estaba agonizando el encuentro cuando los locales descontaron ventaja.

Tennis-Amón y Seminario-Universidad hoy en basket

Se cumple hoy una fecha más del campeonato que continúa en la segunda vuelta. A primera hora, sean las 7, se enfrentan los equipos de TENNIS y AMON. El Campeón necesita ganar para seguir de puntero con el Bosco, y por su parte el Amón debe batallar para remontar posiciones. Su último juego con Seminario fue de mucha categoría logrando el primer marcador de ochenta puntos. Los pupilos de Gastón Quijano se han preparado a conciencia para este serio compromiso y los muchachos del Tennis, bajo la dirección del doctor Renato Soto, también ha nobservado el desarrollo de los últimos partidos ya que tuvieron sorpresa ante los jugadores angelinos. El juego será de garra y coraje de principio a fin.

En el segundo partido, los carmelitas que dieron una magnífica exhibición de baloncesto en el último juego derrotando al poderoso quinteto angelino, ante el estupor de los entendidos, da muestra una vez más de la inquebrantable garra de los colegiales, que siempre han sido un cuadro de batalla. Universidad tuvo una demostración pobre ante el Bosco en su última fecha, lo que indica falta de entrenamiento. No dudamos que los universitarios deberán ganar, pero como en el mismo predicado se encuentran los carmelitas tendremos una nueva batalla en este campeonato de sorpresas que tanto ha gustado al público.

A las 5:45 de la tarde se enfrentan las reservas de Seminario y Universidad.

RADIO LIBERTAD

(La Radio Gigante de Centro América)

¡La de mayor alcance en Centro América!
¡La de mayor sintonía en Costa Rica!

Vea el último censo de audiencia. Consulte con una agencia de publicidad.

Este documento es propiedad de la Biblioteca Nacional "Miguel Obregón Lizano" del Sistema Nacional de Bibliotecas del Ministerio de Cultura y Juventud, Costa Rica.

COSTA RICA EN LA X VUELTA CICLISTICA A GUATEMALA

Por ANGEL SANCHEZ T.

Ricardo Pontaza de Guatemala ganó circuito de Jalapa.—

La Décima Vuelta a Guatemala se ha caracterizado por dos aspectos. Velocistas extraordinarios en los Circuitos y super escaladores de montaña. Allí han destacado hombres de las cuartetas de Guatemala y por los forasteros los alemanes y costarricenses. Los colombianos han sucumbido hasta la fecha.

Sensacional el circuito "Manuel M. Avila" en Jalapa.—

Luego de un tiempo de 1 26 39, el chapín Ricardo Pontaza de la Cuarteta Singer pasó sobre la meta a una distancia de 8 segundos del alemán Dieter Shon, dos verdaderos velocistas que se pelearon el circuito a partir de la penúltima ronda ensayando el criollo un spring de campeón 100 metros antes de la meta para desprenderse y llegar primero.

Juan José Pontaza, otro de los buenos pedalistas de Guatemala entró de tercero y en un pelotón de unos 45 ciclistas, encabezando dramáticamente y peleando el lugar de preferencia José Luis Sánchez de Costa Rica.

Unas diez mil personas vieron la prueba la que se realizó en dos de las más importantes calles de la ciudad de las letras, Jalapa. Cada ronda constó de 4 minutos y 20 segundos totalizando 19 para dar 60 kilómetros.

Cinco del total de vueltas fueron para los extranjeros, dominando en las demás los velocistas de Guatemala. Cuatro de ellas fueron para los alemanes, con Erwin Derlich y Peter Shon tratando de conquistar la meta no pudiendo ante el duelo que le opusieron principalmente los guatemaltecos de las cuartetas principales.

José Manuel Soto, extraordinario.—

El pequeño corredor tico se metió mucho en la mayoría de las vueltas para lograr una escapada consiguiendo comandar el grupo y pasando sobre la meta como líder en la vuelta Nº 9, siendo muy aplaudido, pues fueron los costarricenses y alemanes quienes pusieron más pelea a los locales. Poco o nada hicieron los mexicanos y colombianos ya que ninguno logró destacar en esta que ha sido la cuarta etapa. Soto tuvo siempre la colaboración de José Luis y Solano, que dicho sea de paso; Solano se reivindicó en esta etapa. Logró en muchas oportunidades meterse con Soto al comando de posiciones, sin embargo fue reventado en uno de los estrechos pasos frente a la Iglesia Jalpanecá.

Miguel Angel Sánchez, párrafo aparte.—

Ya lo hemos destacado en anteriores apuntes, sin embargo el 3 de agosto fue el costarricense que antepuso muchas cosas que valen comentario.

En la competencia de la tercera etapa, la "criminal" como la calificamos Miguel sufrió varias caídas una de ellas con sus consecuencias fatales. Así y todo ha de los efectos de fuerte golpe en la cabeza y hombro derecho, llegó a la meta... "Yo solo pensé en la descalificación —dijo— y a pesar de venir en los últimos cinco kilómetros muy mareado corrí en la máquina para clasificar... pero yo no podía más. Es lo ha sido algo para mí nunca sufrido especial ese camino que nos pusieron creo que en los pulmones de cada uno ha quedado un quintal de polvo..."

En esta etapa Nº 4 se temía no podría participar, pero recibió una muy magnífica atención en el Seguro Social de Jalapa, obligando al suministro de suero y oxígeno y Miguel Angel corrió a lo grande el circuito tanto así que el equipo levantó su rendimiento y ayudó a clasificarlo en un lugar preferente en la general... Para quienes estamos informando concluimos informando que este deporte del ciclismo en competencias como las que ahora hemos presenciado, sus actores para disputar honores es para solamente héroes, piernas de acero y mucho deseo de representar dignamente sus colores de la patria.

Costa Rica al sexto lugar.—

Luego de la sensacional cuarta etapa del circuito de Jalapa, los ticos lograron con sus insistentes escapadas, peleando en algunos tramos con un verdadero conjunto, pese a las encerradas vías de esta colonial y típica ciudad un magnífico puesto en la Décima Vuelta. Desde el noveno lugar saltaron al sexto, con un tiempo total hasta el momento luego de cumplidos los primeros 397 kilómetros de 33 13 12 un poquito atrás de Alemania y Colombia, pero superando a México, salvadoreños; panameños y 9 cuartetas de Guatemala lo que justifica así nuestros comentarios de la exitosa labor en esta dura Vuelta a Guatemala.

Jalapa, la ciudad de las letras y los grandes escritores de Guatemala.—

A través de la ruta que señala la Vuelta Ciclística de Guatemala, hemos tenido experiencias muy llenas de sinsabores especialmente esa de la tercera etapa pero dentro de todo eso las satisfacciones también han sido muchas. Hay que ver y sentir el ciclismo en una competencia como esta en donde hay mucha gente que ha corrido mucho.

Los pueblos en donde la caravana ciclística que consta de unos 250 le dan especial interés para competidores y quienes venimos cumpliendo esta información ya que observando las costumbres de las gentes, nos brinda la oportunidad de experiencias ajenas de lo que es el evento deportivo.

Así ya hemos conocido poblaciones como Teculutan, Zacapa y Jalapa; dos son cabecera de Departamentos. Zacapa vida y costumbres similares a mexicanos, calles empedradas y casitas rústicas blancas a una sola puerta contándose sus cuadras por callejones que hacen sentir al forastero transportado a lugares como los pueblecitos mexicanos.

Jalapa, de 43.500 habitantes la ciudad de las letras muy pintoresca al final de su principal avenida y a una distancia de medio kilómetro, hay una verde colina; allí están letras gigantescas formadas con blancas y calizas piedras, el nombre de la ciudad; famosa por sus profesores y escritores. Aquí están los mejores cerebros de Guatemala; es además la de los famosos chiles jalapeños. Fue muy emocionante la llegada de los ciclistas y en donde durante dos días se atendió a visitantes del país y del extranjero a lo grande.

PREMIO DE MONTAÑA PARA BENIGNO RUSTRIAN — Aquí está el extraordinario escalador de la Décima Vuelta de Guatemala, Benigno Rustrian, conocido en Costa Rica en la Primera Vuelta, cruzando la meta del premio de Montaña en Barbera, luego de un trajinar de 130 kilómetros desde Jalapa a Guatemala; logró el segundo premio de Montaña cuando faltaban 17 kilómetros y por último entró a la meta final en el Mateo Flores para ganar la 5ª etapa ante unos 20 mil espectadores en avenidas y Estadio de ciudad de Guatemala. Es uno de los favoritos a ganar la gran competencia de los 16 días.

Nicaragua ganó el segundo partido de beisbol

En el segundo partido efectuado por la selección nicaragüense de beisbol venciéron por cinco carreras a una al Soto López.

Con este resultado la serie quedó empatada, pues el sábado el M—27 apabulló a los visitantes 11 carreras a 2.

Ganó el Deportivo Manuel Arévalo

El mosquito del Deportivo Manuel Arévalo F. C., conquistó otro triunfo más al vencer al Deportivo Halcones Dorados, por marcador de 2 a 1 en cancha de La Sabana, el domingo 31 de julio.

A la vez cuentan con dos categorías mosquitos y otro equipo infantil-juvenil y aceptan retos en canchas abiertas. Dirección: Barrio San Cayetano, casa del señor Manuel Arévalo.

Anúnciese en "La República"

SE REIVINDICO CARTAGO AL EMPATAR CON EMELEC A 1 GOL

A continuación publicamos el cable recibido de la Prensa Asociada sobre el partido que jugó el Club Sport Cartaginés el domingo anterior con el Emelec del Ecuador.

LOS ANGELES, 8 (AP) — Emelec de Ecuador, ganó ayer aquí el trofeo de buena vecindad de la Liga Continental aún cuando empató 1—1 con Cartago de Costa Rica.

Los costarricenses exhibieron una maravillosa recuperación después de la derrota 6—3 que sufrieron ante el Guadalajara de México, el miércoles en la noche.

El domingo pasado Emelec derrotó al Guadalajara por 4—0 y por lo consiguiente ganó la copa con una victoria y un empate.

Los mexicanos terminaron en segundo lugar con una victoria sobre Cartago, para dos puntos.

El empate del Cartago le dio un punto.

En el partido ayer, Cirilo Fernández del Emelec anotó a los seis minutos del primer tiempo aprovechando un pase de Ely Durante.

En el segundo tiempo, Rigoberto Rojas García, del Cartago empató a los 38 minutos con violento disparo desde cinco metros.

La cerrada defensa de ambos cuadros redujo la efectividad de la ofensiva en los dos equipos.

José Luis Sánchez llegó tercero en la ciclística guatemalteca

GUATEMALA, 8 (AP)—Francisco Cuque del equipo de Guatemala, ganó hoy la novena etapa de la décima vuelta ciclística a Guatemala, en el circuito Retalhueu de 50 kilómetros con tiempo de 1.21.50.

En segundo lugar quedó Juan José Pontaza, de Guatemala A, con 1.22.14; tercero José Luis Sánchez, de Costa Rica 1.22.24.

Paul Unterkircher, de Alemania encabezó al pelotón que incluía a los mexicanos, colombianos, alemanes y costarricenses, que entraron con tiempo de 1.22.44.

Los punteros en la vuelta se concretaron a mantener sus posiciones, siguiendo en primero Saturino Rustrian, de Guatemala con un tiempo total extraoficial de 27.01.37.

EL REFRESCO QUE LIGA Y QUITA LA SED

PRESENTA

LOS RESULTADOS OFICIALES DEL

TOTOGOL

Concurso Nº 94 — 7 de Agosto de 1966

1	LIMON	1
	SAN CARLOS	1
2	SAPRISSA	2
	PUNTARENAS	2
3	TURRIALBA	0
	URUGUAY	2
4	EL GUARCO	2
	VALENCIA	3
5	CARMEN F. C.	0
	BARRIO MEXICO	4
6	PURISCAL	4
	DESAMPARADOS	3

32 formularios con 4 aciertos, ganan c/u. ₡ 1.253.70

610 formularios con 3 aciertos, ganan c/u. ₡ 39.45

155 formularios con aciertos en columna

ACUMULACION MAYOR: ₡ 252.956.35

ACUMULACION MENOR: ₡ 27.925.25

TOME QUITA SED Squirt

Este documento es propiedad de la Biblioteca Nacional "Miguel Obregón Lizano" del Sistema Nacional de Bibliotecas del Ministerio de Cultura y Juventud, Costa Rica.

Ya probó
la nueva hoja Gillette
Super Inoxidable?

Afeita más
y más y más,
y no cuesta más!

CABALGATA DEPORTIVA
Gillette

LACSA INFANTIL Y SUPERIOR UNICOS INVICTOS EN BEISBOL

Se jugó el domingo una fecha más del campeonato que con tanto éxito están realizando las Pequeñas Ligas de Beisbol obteniéndose los siguientes resultados:

Categoría Infantil
Parque La Sabana.
Primer Juego
Heredia 9—8—0
Orión 1—2—4
Pitcher ganador: Gustavo León (3-2)
Pitcher perdedor: Gustavo Morales (0-1)
Mejor bateador: Gustavo Morales (2-2) Orión.

Segundo Juego.

Centro Sport 2—2—2
Lacsa 5—7—2
Pitcher ganador: Jorge Chacón (1-0)
Pitcher perdedor: Tomás Durán (0-2)
Mejor bateador: Carlos Madriz (2-2) Lacsa.

Parque Kennedy.
Primer juego.

Infisa 3—3—3
Topo 0—1—3
Pitcher ganador: William Bolaños (1-0)
Pitcher perdedor: Gerardo Paniagua (3-2)
Mejor bateador: Luis Sandoval (3-1) Infisa.

Segundo juego.
Jugos del Campo 1—5—1
Firestone 5—5—3
Pitcher ganador: Humberto Pasos (2-1)
Pitcher perdedor: Rolando Carazo (1-1)
Mejor bateador: Fernando Brenes (3-2) Jugos del Campo.

Categoría Juvenil
Primer juego
Volkswagen 6—5—4
Pepsi Cola 4—3—5
Pitcher ganador: Rodrigo Molina (2-0)
Pitcher perdedor: José Solera (2-1)
Mejor bateador: Carlos Bonilla (4-2) Volkswagen.
Home Runs: Jorge Cervantes (1) Volkswagen.

Segundo juego.

Vocacional 3—3—5
Prensa Libre 7—3—7
Pitcher ganador: Orlando Umaña (1-0)
Pitcher perdedor: Ulises Aguero (0-2)

Nota Importante:

Se ruega a todas las personas que han servido como árbitros en pasadas ocasiones, que sirven actualmente o que quieran hacerlo, presentarse el próximo martes a la reunión de la Junta Directiva de esta Liga que tendrá lugar a las 7 de la noche en el local del Movimiento Costa Rica Libre situado 100 varas al norte y 50 al este de Chelles. En la misma forma se ruega a los managers y representantes de todos los equipos presentarse a esta sesión ya que es de gran importancia que lo hagan.

Fórmulas para contratar equipos

Habiéndose aprobado una fórmula de contrato para presentación de equipos extranjeros en el país, la Federación de Fútbol se dispuso remitir diez copias de las mismas a cada club para que en lo futuro cuando contraten algún club usen sin excepción la misma ya que en ella se establecen todos los requisitos reglamentarios sobre el particular.

El domingo en el hipódromo:

"NOBLE" EN LA CLASE "B" DIO LA SORPRESA

Paloma, conducida por Raimundo Jiménez, ganadora de la segunda carrera de la tarde.

Bajo un fortísimo aguacero, se corrió el domingo pasado el programa preparado por la Asociación Hípica Nacional a beneficio del Hospital Nacional de Niños. A pesar del agua, el programa se desarrolló normalmente y no se registró ningún accidente.

En la sexta carrera de la tarde, Noble de Arnoldo Castro, dio la sorpresa al vencer a "Don Felipe" y "Por fin" en novecientos metros, demostrando que está en condiciones para correr contra cualquiera de los animales que están participando en esta temporada. En el pull de apuestas, Noble pagó a sus seguidores siete colones por colón apostado. El resultado de las demás carreras fue el siguiente:

PRIMERA CARRERA: "Nunca Jamás" de Julián Castro, venció a "Musky", "China" y "Aguilucha" que llegó de segunda.

SEGUNDA CARRERA: "Don Diablo" no fue autorizado por el veterinario del Hipódromo para participar, por lo que la salida se realizó con "Paloma", "Piel y "Campanita". Paloma fue la vencedora y no tuvo problemas con sus contrincantes ya que "Piel Roja", el más peligroso del grupo se quedó en la salida.

TERCERA CARRERA: La mejor carrera de la tarde por lo comparada que estaba. "Diplomático", "Dinamita", "Secretaria" y "Como Tú", corrieron parejos toda la distancia para en la línea final, "Secretaria" de Sergio Castro, sacar medio cuerpo a sus contrincantes.

CUARTA CARRERA: ¿Cuál es?, que se encuentra en muy buenas condiciones, derrotó a Progresista en novecientos metros. ¿Cuál es?, es propiedad de Roberto Luis Trejos.

QUINTA CARRERA: 'Gütite', 'María Bonita', 'Embajador', 'Gitana' y 'Jackport', fueron los protagonistas de la quinta salida de la tarde. "Embajador" el mejor del lote, logró tomar la delantera y mantenerse en esa posición hasta la línea de llegada. "Jackport" a pesar de no haber salido bien, logró pasarle al resto de los contendientes y ajustar al "Embajador" en la llegada. Embajador es propiedad de Eduardo Monge.

Al no acertar nadie la quiniela, sigue creciendo el fondo acumulativo. En vista del éxito de la carreras, es posible, que aunque llueva el espectáculo se seguirá presentando todos los domingos del año.

Record de los jugadores del Emelec

Este es el equipo Club Sport Emelec que el domingo empató a un gol con el Cartaginés. A continuación publicamos datos sobre los jugadores del team ecuatoriano.

PORTEROS

Ramón Meggereger: paraguayo, selecionado al Mundial de Suecia. Manuel Ordenana: Ecuatoriano.

DEFENSAS

Felipe Landaguri: ecuatoriano. José Romanelli: uruguayo. Procedente del Club Nacional de Montevideo. Carlos Maridueña: ecuatoriano. Felipe Mina: seleccionado ecuatoriano en dos acasiones a Sudamericanos y seleccionado a las eliminatorias del Mundial de Inglaterra. Lucio Calonga: paraguayo; seleccionado del Paraguay en 4 ocasiones. Integró el equipo Huracán de Buenos Aires.

VOLANTES

Víctor Ramos: ecuatoriano. Carlos Pineda: ecuatoriano, Seleccionado 5 ocasiones a Sudamericanos y seleccionado a las eliminatorias del Mundial de Inglaterra.

DELANTEROS

Jaime Delgado Mena: seleccionado ecuatoriano a las eliminatorias del Mundial de Inglaterra. Jorge Balonzi seleccionado ecuatoriano por 4 ocasiones. Integró el equipo River Plate de Argentina. Cirilo Fernández: uruguayo. Procedente del Rampla Juniors de Montevideo. Bolívar Merizalde: seleccionado ecuatoriano en 6 ocasiones. Ely Durante: brasilero, procedente del Flamenco de Río de Janeiro. Galo Pulido: seleccionado ecuatoriano a las eliminatorias del Mundial de Inglaterra. Juan Sotomayor: ecuatoriano. Mauro Amado Magri: argentino, Capitán del equipo Junior de Argentina al Mundial.

ENTRENADOR: Fernando Paternoster 5 veces veces seleccionado de Argentina y Sub-Campeón Mundial y Olímpico. Fundador del Millonarios de Colombia en la época de DiStéfano, Cozzi, Pedernera y Rossi.

Malas actuaciones en 1er. Torneo de Fútbol en Río de Janeiro

RIO DE JANEIRO, 8 (AP)— El primer torneo de fútbol en Río, después de la Copa Mundial —la Copa Guanabara— comenzó esta semana con malas actuaciones de los seis equipos participantes.

Sólo cinco jugadores de la Copa Mundial figuraron en estos partidos. Otros cinco siguen recuperándose de las lesiones que sufrieron en Inglaterra.

El encuentro entre Flamengo, sin sus jugadores del torneo mundial, el defensa izquierdo Paulo Turique y el interior Silva, y el modesto Bon Suceso, terminó con un inesperado empate 2—2. Unos 6,000 espectadores abucharon a los dos conjuntos en el vasto estadio de Maracaná desde el comienzo al fin.

En el partido del sábado Fluminense y Botafogo empataron

Vasco Da Gama, ganador de la Copa Guanabara el año pasado, derrotó a Bangú 3—1.

Este documento es propiedad de la Biblioteca Nacional "Miguel Obregón Lizano" del Sistema Nacional de Bibliotecas del Ministerio de Cultura y Juventud, Costa Rica.

AVISOS CLASIFICADOS

VARIOS

00281 — MUDANZAS Y ACARREOS Empresa Herrera Teléfono 21—29—07.

10284 — SI USTED DESEA SER BIEN INFORMADO y atendido en su porpia casa, sobre todos los arreglos necesarios en todo lo relacionado con viajes al exterior, sírvase reportarse al teléfono: 22—64—20, y le haremos nuestra primer útil visita, donde usted se encuentre. O escríbanos al apartado 690, San José. AGENTE DE VIAJES. Atenderemos su caso eficiente mente. Trabajamos sábados por la tarde, domingos y feriados. Caso eventual de once a una; o de 7 a 8 p. m. Discreción absoluta. Trabajo puntual y esmerado. — Seguridad para usted.

10283 — SU CASA PROPIA SIN PRIMA. Le proporcionamos los materiales necesarios para construir su casa y el dinero para pagar las planillas de mano de obra. Usted escoge los materiales y el constructor que mejor le parezca. Usted nos paga en cómodos abonos mensuales, como alquiler, SIN PRIMA. Usted puede comenzar los abonos mensuales cuando YA VIVA EN SU CASA. DEPOSITO BARRIO LUJAN, LTDA.— Ing. Enrique Cabezas G., Gerente. Calle 15, Avenidas 14 y 16.

00266 — CAMIONEROS: VENDO CINCO LLANTAS GOOD YEAR, NUEVAS. 1.100 Y 1.000 POR 20. LLAMAR . . . 22—27—73.

00275 — VENDO ROPERO, juego de comedor y adornos. Del Templo de la Música 275 varas Norte, Barrio Amón, Casa 937.

00260 PROYECTOR KODASCOPE modelo S-5 completo 16 milímetros con Cámara-Magazine casi nuevo, véndese Centro Médico, 150 varas norte Embajada Americana.

10239 — CONSTRUYA RAPIDO Y ECONOMICAMENTE, con una empresa seria. También le damos los materiales. Medimos lotes. Hacemos plano. "MADERAS EL MEJOR" Teléfono: 22-18-81.

00328 — OFRECEMOS SERVICIOS SANITARIOS italianos, últimos estilos y colores, (Inodoro, lavatorio, bidet). También azulejos a los más bajos precios de plaza. Consúltenos: Oficina Rothe, Apartado 2492. Teléfono: 5043.

10191 — SERVICIOS SEPTICOS SANITARIOS (3 SSS). Rapidez y eficiencia en la limpieza de tanques sépticos, Desobstrucción de cloacas, Limpieza de tanques de agua potable. Fumigación garantizada por 8 meses. Oficina: 350 varas al oeste de "La Castellana", frente al Boliche, Avenida San Martín, Teléfono: 22—10—49

00311 — VENDO JUEGO PARA cocinar sin agua y sin manteca. Acero triple nuevo. ₡ 700.00. Teléfono: 22—40—48.

00302 — PERRITOS "DOVERMAN" LEGITIMOS para cuidar su casa. 8 semanas, Machos — ₡ 200.00, Hembras .. ₡ 150.00. Unico perro para confiarle su bodega, taller, almacén. Barrio Cuba; de Iglesia Católica 100 Este, 50 Sur, casa Nº 82.

00251 — DINERO PARA HIPOTECAS de ₡ 20.000.00 en adelante. Narciso Fonseca. Teléfono 21—78—63.

00318 — VENDO CACHORROS POLICIA ALEMAN. Cantina "La Parada". San Francisco Dos Ríos, Bernardo Díaz.

10234 — SINGER—Distribuidor Autorizado Bazar El Retorno. Paseo Estudiantes. Máquinas de coser, Televisores, Refrigeradoras, Cocinas, Utensilios Eléctricos para el hogar.

10231 — VIRGINIA HERNANDEZ Y CARLOS (MACHO) MENA FAITH . . . por comunicarse con E. Mena, 125 sur Pipiolo, Plaza Víquez.

10.192 DURANTE más de 40 años hemos facilitado a miles de hogares la adquisición de artículos útiles y de insuperable calidad. Usted puede también aprovechar nuestros exclusivos y ventajosos planes de VENTAS AL CREDITO. . . . . .

COCINAS FARADAY, la mejor cocina nacional. Estilos americanos y alemanes. — MUEBLES FINOS de madera y metal, para sala, dormitorio, comedor y cocina.—COLCHONES DE RESORTES . . .

"DELTA LOC"

Importadores — MAQUINAS DE COSER, de magníficas marcas. — VEHICULOS PARA NIÑOS (velocípedos, automóviles, bombas de incendio, bicicletas, etc., etc).—BICICLETAS EN TODO TAMAÑO, para hombre o mujer. — CATRES Y CAMAS DE METAL, en lujosos estilos. — MUEBLES PARA NIÑOS, roperitos, cómodas, cunas de barandas, cunas de cedazo, encierritos, sillas altas, excusaditos. — GABINETES; FREGADEROS Y FIAMBRERAS DE METAL, COCHECITOS, CATRES Y CUNAS PARA BEBES. LAVADORAS ELECTRICAS, de excelentes marcas OLLAS MAGICAS . . . . . .

"MIRROMATIC"

LICUADORAS, CALCOMANIAS MEYERCORD, PAPEL TAPIZ, PINTURAS. Recuerde que en el "CICLO CLUB" cada abono que usted hace a su contrato, siempre que la obligación no esté vencida por demora o por plazo, le da oportunidad de "CANCELACION ANTICIPADA CON SOLO EL NUMERO de la Lotería. Aproveche usted también esta maravillosa oferta. Consúltenos sin ningún compromiso. Los Abonos pueden hacerse depositando a nuestras cuentas con los Bancos Anglo, Costa Rica o Nacional en cualquiera de sus oficinas o sucursales.

"CICLO CLUB S. R. LTDA." Ventas en abonos desde 1921. Tel: 22—68—25. Avenida Central, 50 varas Este hospital. Apartado: 2023.

10187 — SU LAVADORA TOTALMENTE REPARADA en 24 horas. Taller "Chacón y Garita", situado en el Paseo de los Estudiantes, frente al O. K. Teléfono: 22-55-74.

10243—CARLOS LUIS VALLE, Cartago, Canjea y compra estampillas de Costa Rica. Cartago Scott's 1965. Apartado 33, Teléfono, 51, Cartago.

00301 — HIERRO PARA TECHO Nº 35 a ₡ 4.95 LAMINA. YA SE TERMINA. APROVECHE. FERRETERIA MONGE, LTDA.

00165 — NECESITA ALQUILAR un jeep llame Romero, Teléfono 21—55—36.

10204 — SE COMPRAN LAVADORAS EASY Y KENMORE en mal estado. Teléfono: 22—66—74, Taller Electromecánico "Chacón & Garita".

10207 — MATERNALES: FAJAS BRASSIERES Y MEDIAS elásticas finas para conservación belleza de sus piernas. Para su bebé ropita "Curity" de fama internacional. Especialidad de TIENDA "LA NORMA", Avenida Central.

00030 — TIENDA APEL — (Asociación Pro-Enfermo Lisiado) — vende nuevas y de segunda mano, ropa, adornos, carteras; zapatos; joyería de fantasía; etc. Obséquienos lo que no necesite, nosotros lo vendemos, y la ganancia será para el Hogar de Rehabilitación. Tienda APEL está situada al pie de Cuesta de Moras, 100 varas sur de la Farmacia París.

10189 — EL MEJOR ARREGLO DE SU SOMBRERO: "Sombrerería Bengoechea", 125 varas al sur "Prensa Libre", frente al Center City.

000109 — VIAJA A NEW ORLEANS? — Cordova Guest House en 2323 St. Charles Avenue mejores precios, cerca de clínicas y centro comercial, hablamos español, aire acondicionado. María Luisa Córdova. Teléfono: TW-1-6905.

10261 — SE VENDE POOL en La Paulina, entenderse en el Club Deportivo Betania.

00365 — OTRA VEZ A LA VENTA "ARBOL CRIOLLO" de Ocho — Ji — Kirós. Búsquela en Atenea, Universal y otras Librerías.

10186 — JOYERIA Y RELOJERIA "MAROVA" — Su joyería de confianza. Reparación de joyas y relojes. Contiguo Tienda Aymerich, Calle Central.

00140 — TRADUCCIONES ESPECIALIZADAS, Inglés Español, Finanzas, Economía, Contabilidad Ingeniería; Mecánica; etc.) Edgar Heymans, teléfono: 28—08—10.

00167 — ROTULOS MAL HECHOS afean nuestra ciudad. Bien hechos hacen mejor impacto, dan mejores resultados y embellecen la ciudad. Pérez, Tel. 21—54—30. Apartado 3626.

10185— SE DESCOMPUSO SU RELOJ? ¿Está sucio? ¿Anda mal? Llévelo donde MANUEL ROJAS VARGAS, quien se lo dejará como nuevo. Costado oeste Banco Nacional.

00216 — PARA FINQUERO O radioaficionado vendo línea transmisor 150 watts, trabaja todas las bandas con radio Hallicrafter 108. Teléfono 21-55-75 Horas oficina.

00317 — FUMIGADORA "HABANA FLOWER",— EXTERMINIO ABSOLUTO DE INSECTOS Y RATAS, SEIS MESES DE GARANTIA. — 24 HORAS A SU SERVICIO, TELEFONOS: 21—69—57, y 22—11—06.

10195 — CIA. FUMIGADORA "CRUZ VERDE" — DOMESTICA Y COMERCIAL. MIEMBRO DE LA "REST CONTROL" DE EE. UU. GARANTIA 6 MESES. TELEFONOS: 21—66—66, 21—66—77, 21—77—77.

10194 — TANQUES SEPTICOS LIMPIEZA CON EQUIPO MODERNO. ADEMAS LO FUMIGAMOS GRATIS. COMPANIA FUMIGADORA "CRUZ VERDE", TELEFONOS: 21—66—66; 21—66—77; 21—77—77.

10198 —NO HAGA EXPERIMENTOS CON SU SALUD.. FUMIGUE SU CASA O NEGOCIO. LIMPIEZA DE CENIZA, FUMIGADORA SOLO UNA... Y COMO FUMINAC.. NINGUNA. TELEFONO AUTOMATICO: 21—46—47, MANUAL: 5238.

ALQUILERES

00267 — SE ALQUILA CASA: 5 dormitorios, sala, comedor, cocina; despensa; galerones, jardín, terrenos; árboles frutales. Frente a carretera, servicio de autobuses. Mensual ₡ 300.00. Entenderse en Santo Domingo, 100 E. y 25 N. U. S. Víctor Barquero.

10258 — VENDO PROPIEDAD contiguo Colegio Divina Pastora, frente carretera nacional. Catorce mil colones. Teléfono: 22—63—04.

10240 — ESTOLA DE VISON, sin estrenar, aspiradora, radio y televisor, casi nuevos, se venden por viaje. Teléfono: 21—02—66.

00323 — LOCAL ESQUINERO propio exhibición industrias comercio, grandes ventanales, nuevo, luz fluorescente; 100 varas norte Estación Ferrocarril Pacífico.

00323 — APARTAMENTO EN alto nuevo, independiente propio para habitación u oficinas. 100 varas Norte Estación Ferrocarril Pacífico, 35 Este.

00304 — ALQUILO MODERNA Y COMODA CABINA frente al mar en Carrizal de Puntarenas. Tiene 9 camas. Teléfono: 22—35—91.

00323 — APARTAMIENTOS amueblados, independientes, todo servicio, para caballero serio, responsable. Centro Médico, 150 Norte Embajada Americana.

00164 SE ALQUILAN JEEPS Romero, 25 vs. Sur México Bar. Teléfono 21—35—36.

00321 — ALQUILO O VENDO CASA, propia para oficinas o habitación. Llamar teléfono: 21-51-04.

00333 — CUARTO CENTRICO con alimentación para dos señoritas de buenas costumbres, en casa familia honorable. 75 varas Sur puerta entrada Colegio de Señoritas. Casa Nº 644.

10242 — NO PIERDA SU TIEMPO TRATANDO DE ALQUILAR SU CASA, LLAME A "AL SOICO" O VISITENOS EN NUESTRAS OFICINAS EN AVENIDA CENTRAL, DIAGONAL A CHELLES BAR, SEGUNDO PISO. — "ALSOICO", UNICA AGENCIA DE ALQUILERES QUE LE OFRECE SERIEDAD Y REFERENCIAS BANCARIAS. TELEFONO: 21-51-51.

00315 — ALQUILASE CUARTO CENTRICO con alimentación para dos señoritas correctas de buenas costumbres en casa familia honorable. 75 varas sur puerta entrada Colegio Señoritas, casa Nº 644. Escuela Inglés Roosevelt. Teléfono: 21—85—71.

10217 — SI SE VA A PASAR DEBE FUMIGAR... CASA FUMIGADA... SALUD ASEGURADA... FUMIGADORA "FUMINAC", TELEFONO AUTOMATICO 21—46—47. MANUAL: 5238.

00308—ALQUILASE CUARTO, 75 norte Liceo Costa Rica, casa Nº 1627. Paseo Estudiantes.

PROPIEDADES

00340 — LOTE 450 VARAS CUADRADAS, en Moravia. Vendo o cambio. Facilidades. Teléfono: 22—17—92.

00339 —OPORTUNIDAD: CASA nueva en Coronado dos dormitorios, sala-comedor, antecomedor, cocina, servicio. En lote de 1.200 varas cuadradas. ₡ 25.000 facilidades. Teléfono: 22—17—92.

00338 — SE VENDE FINCA — Provincia Cartago. Informa: José Jiménez Madrigal, Almacén Garófalo, Cartago.

00268 — POR NO PODER atenderla vendo finca 100 manzanas, bien inscrita en Registro Público; situada 35 kms. sur de San Isidro de El General, 800 varas de Carretera Panamericana, con muy buen camino hasta la entrada de la finca. Buenas aguas, 30 manzanas listas para empezar a cultivarlas. Precio ₡ 60.000, con facilidades. Apartado 2626. San José.

00264 — LOTE 1500 v. 100 v. oeste colegio San Bosco Zapote, vendo o cambio por casa mismo lugar. Teléfono 68.

00276 —CERCA DE ESCAZU O Santa Ana, compro finca de 4 a 10 manzanas. Buena agua y electricidad indispensables. Pago Contado. Escribir al Sr. M. Apartado: 1605 San José.

00335 — COMPRO LOTE EN Barrio Escalante de 700 a 2.000 varas cuadradas. Narciso Fonseca, teléfonos: 21-78-63.

10250 — FINCA 2 MANZANAS PLANAS en San Rafael de Ojo de Agua, orilla carretera pavimentada, luz y cañería. Lotes San Antonio de Belén, 400 varas al Oeste de la Iglesia. Para informes: Hugo Beer en Alajuela, o Rita Arguedas Arrieta en San Antonio de Belén.

00326 — COMPRO LOTE DE 700 a 2.000 varas cuadradas. Oeste Sur o La Guaria de Moravia. Narciso Fonseca. Teléfono: 21—78—63.

00309 — VENDO FINCA, MIDE 5 manzanas: 4 caña, una café y piña. Terreno plano. Buena casa. Barrio San José, Atenas. Tobías López Z.

00329 — LOTE INDUSTRIAL, 2 calles, frente 16 x 60 . . . . . ₡ 30.000.00, presentes . . . . . ₡ 10.000.00, todas facilidades. Teléfono 22—62—21.

00335 — NECESITO CASA grande alrededores San José, con muchas comodidades. Se alquila con opción de compra. Número Folleca, teléfono: 21-78-63.

00331 — CERCA ANTIGUA UNIVERSIDAD, vendo tres casitas. ₡ 85.000.00. Recibimos propiedad por C 25.000.00. Resto facilidades. Hotel Costa Rica 450 sur, casa Nº 825.

00379 — VENDEMOS FINCA ALTURA 1.600 metros, 22 kilómetros capital, 463 manzanas, 100 potrero, resto montaña con maderas. Hipotecas bancaria. Precio ₡ 300.000.00. Facilidades. Apartado 2492. Teléfono 5043.

10286 — MORAVIA VENDO: Linda casa con garaje, 5 aposentos. Una oportunidad . . . . . ₡ 20.000.00. Prima ₡ 5.00.00.

Oficinas "MIAMI", Ltda.
Teléfono: 21—70—49
Frente Diario "La Nación"

10286 — HATILLO VENDO: en el mismo lote: vendo 2 casas de 3 aposentos cada una. Ganga. ₡ 20.000.00. Prima ₡ .... 5.000.00.

Oficinas "MIAMI", Ltda.
Teléfono: 21—70—49
Frente Diario "La Nación"

10286 — DESAMPARADOS: CASA NUEVA con cochera 330 varas. Ganga ₡ 40.000.00. Prima ₡ 10.000.00.

Oficinas "MIAMI", Ltda.
Teléfono: 21—70—49
Frente Diario "La Nación"

10286 — PASO ANCHO VENDO en el mismo lote vendo 2 casas, 4 aposentos cada una. Ganga ₡ 20.000.00. Prima ₡ 5.000.00.

Oficinas "MIAMI", Ltda.
Teléfono: 21—70—49
Frente Diario "La Nación"

10286 — LE URGE VENDER...? Su... "propiedad, ?" Nosotros se la vendemos rápidamente.

Oficinas "MIAMI", Ltda.
Teléfono: 21—70—49
Frente Diario "La Nación"

10286 — CENTRO SAN JOSE: VENDO de concreto 2 casas juntas. 7 aposentos cada una. GANGA ₡ 110.000.00. Prima ₡ . 40.000.00.

Oficinas "MIAMI", Ltda.
Teléfono: 21—70—49
Frente Diario "La Nación"

10286 — POR EL CORREO A 50 varas, vendo lote de 900 varas. Especial para Construcción de Hoteles o Departamentos.

Oficinas "MIAMI", Ltda.
Teléfono: 21—70—49
Frente Diario "La Nación"

10286 — POR EL COCO AL COSTADO SUR DEL AEROPUERTO vendo cinco manzanas planas. Agua en abundancia. Gran ganga. ₡ 2.00 vara.

Oficinas "MIAMI", Ltda.
Teléfono: 21—70—49
Frente Diario "La Nación"

10286 — CASA EN SAN JOSE: Cerca Iglesia de Los Angeles. Aposentos 6, vendo. ₡ 55.000.00. Prima ₡ 20.000.00.

Oficinas "MIAMI", Ltda.
Teléfono: 21—70—49
Frente Diario "La Nación"

10286 — EN ESCAZU VENDO casa con garaje, 6 aposentos. Lote mide 1.200 varas. Ganga. ₡ 25.000.00. Prima ₡ 8.000.00.

Oficinas "MIAMI", Ltda.
Teléfono: 21—70—49
Frente Diario "La Nación"

10286 — GANGA ₡ 7.00 VARA vendo lote de 6.380 varas. Tiene café y bananos. En Monterrey. Tiene casa, 75 varas para buses. Prima ₡ 10.000.00

Oficinas "MIAMI" Ltda.
Teléfono: 21—70—49
Frente Diario "La Nación"

Este documento es propiedad de la Biblioteca Nacional "Miguel Obregón Lizano" del Sistema Nacional de Bibliotecas del Ministerio de Cultura y Juventud, Costa Rica.

AVISOS CLASIFICADOS

10248 — CASA LADRILLO, tres dormitorios, con local comercial. Barrio Científico. ... ₡ 75.000.00, contado .. .. ₡ 30.000.00.

MANUEL VILLALOBOS
Teléfono: 22—20—62

10248 — BARRIO CORDOBA: lote 14 varas frente .. .. ₡ 17.800.00.

MANUEL VILLALOBOS
Teléfono: 22—20—62

10248 — BARRIO CORDOBA: lote 18 frente ₡ 29.200.00.

MANUEL VILLALOBOS
Teléfono: 22—20—62

10248 — GUADALUPE CASA con todas las comodidades. .. ₡ 42.500.00. Facilidades.

MANUEL VILLALOBOS
Teléfono: 22—20—62

10248 — CONSTRUYA APARTAMENTOS, vendo propiedad 300 norte Hotel Europa. .. .. ₡ 75.000.00.

MANUEL VILLALOBOS
Teléfono: 22—20—62

10248 — PROPIEDADES CENTRICAS para construir edificios comerciales o bodegas, diferentes precios y tamaños.

MANUEL VILLALOBOS
Teléfono: 22—20—62

00331 — LOTES PAULINA 9 de frente por 18. Prima ₡ 300.00. ₡ 100.00 mensuales. Banco Anglo 350 sur, casa 845.

00263 — EN LOTES PINTO centro, lote 350 vs2. Ganga contado ₡ 11.900.00.

00258 — VENDO CASA O cambio, de Los Leones, 150 varas al Oeste. Teléfono 21-00-30.

10238 — COMPRO CASA MODERNA pequeña. Doy o me dan vuelto, por casa en lote de 700 varas cuadradas. A 250 varas del Paseo Colón. Narciso Fonseca, teléfono: 21—78—63

00320 — VENDO O ALQUILO CASA, propia para oficinas o habitación. Llamar teléfono: 21-31-04.

10231 — TRANSPORTES "CENTRO DE COMERCIO"
(Departamento Servicio Mudanzas)
Ofrece efectuar cualquier traslado, a los precios mas bajos, en sus modernas unidades.
Teléfono: 22-15-29

00335 — VENDO LOTE EN Barrio Mantica, esquinero, 500 varas cuadradas a ₡ 100.00 vara cuadrada. Narciso Fonseca, Teléfono: 21-78-63.

10249 — A LAS PERSONAS QUE DESEEN un lote de media manzana o de una manzana de terreno en el lugar más pintoresco del país con una vista soberbia a la Meseta Central y a 16 kilómetros del Parque Central; a 200 varas de la torre de la televisora y ofreciendo magnífica cañería y fuerza eléctrica. Se venden a ₡ 3.00 vara cuadrada. Hay solamente 10 lotes para personas de buen gusto. Entenderse o llamar: Armando Calleja, Teléfono: Moravia 1—91, o en San José, teléfono 21—57—02.

10237 — SE VENDE O SE CAMBIA PROPIEDAD EN ₡ 12.000.00, en San Antonio de Coronado, con casa de 6 aposentos, lote de 12 por 25 varas. Buena luz y agua. Entenderse: Juan Bautista Arias, frente al Tanque Nuevo, San Antonio de Coronado.

00172 — TENGO PARA COLOCAR partidas de cinco, diez y veinte mil colones con garantía hipotecaria primer grado en San José. Trámite rápido. Teléfono: 21—33—11.

00330 — FINCA CASA Y CAFE VENDEMOS TURRIALBA 74 manzanas, 50 caña producción, 8 café. Resto potrero. Casa, tractor, camión diesel. Hipoteca Banco. Precio .. . ₡ 300.000.00. Apartado 2492. Teléfono: 5044.

00249 — COMPRO CASA CON SOLAR, alrededores San José. Doy carro Ford 1963, máquina diesel en parte de pago. Narciso Fonseca, Teléfono .. .. 21—78—63.

00234 — NIVELACIONES DE LOTES, caminos, destronques. Llame Compañía tractores Mena, teléfono 28—06—62.. Escazú.

00319 — VENDO LOTE EN BARRIO SAN BOSCO, 8 x 50 varas. Oportunidad, con facilidades. Casa 50 varas Sur Televisora Canal 7, desocupada. Oportunidad. Hay facilidades. Casa en Cinco Esquinas y Lote para industria, en Barrio Los Angeles, 50 sur Teatro Zaida. Informes: de Botica del Sur en Barrio Los Angeles 90 varas al Oeste, casa Nº 1283.

10122 — "ALSOICO": —TENEMOS CASAS, APARTAMIENTOS, CON O SIN MUEBLES. OFICINAS; BODEGAS Y LOCALES COMERCIALES EN DIFERENTES SECTORES DE LA CIUDAD. LLAMENOS INMEDIATAMENTE Y CON GUSTO LOS ATENDEREMOS: "ALSOICO" — TELEFONOS 21-51 51.

00235 — COMPRO UNA, DOS manzanas planas, clima cálido, cerca capital o Alajuela. Apartado 5141.

10032 — EN ALAJUELA, COSTADO OESTE DEL AEROPUERTO DE EL COCO, vendo o cambio dos manzanas de terreno ya cultivado con casa nueva. Para mayores informes teléfono: 187.—Apartado 279. ALAJUELA.

00248 — COMPRO CASA O LOTE pequeño cercanías Paseo Colón. Narciso Fonseca, Teléfono 21—78—63.

10031 — LOTE INDUSTRIAL vendo o cambio, situado en Guadalupe, frente calle principal, mide 6.061 varas cuadradas. Para mayores informes teléfono 187 o apartado 279. ALAJUELA.

00135 — BARRIO LINCOLN, vendo bonita y buena casa. Hall Comedor, dos cuartos closet, cocina, baños, cuarto de servicio, garage; tanque bombeo para con play para niños. Tiene otro apartamento independiente y amplio lote para otra construcción. Precio ₡ 90.000.00 hipoteca bancaria a largo plazo ₡ 26.000.00 con ₡ 30.000.00 es suya, resto amplias facilidades. Juan Vega Rodríguez. Teléfono: 21—24—19.

00310 — EN SAN RAMON DE TRES RIOS: 9 manzanas .... ₡ 90.000.00, otra de 21 manzanas ₡ 200.000.00. Facilidades. Madé, S. A. Apartado 4572.

00230—PLAZA VIQUEZ CASA ₡ 35.000.00 presentes ₡ 10.000.00 resto facilidades. Teléfono 22-62-21.

00227—LUJAN VENDO CASITA frente camión, ₡ 9500.00, prima ₡ 3500.00, resto facilidades, Banco Anglo 350 Sur, casa 845.

00306 — MOTIVO VIAJE VENDO baratísima casa grande nueva, ₡ 65.000.00. Entrada Escuela Ricardo Jiménez, 400 varas Sur, 100 Este. Teléfono: 22—44—90.

00335 — VENDO LOTE EN San Bosco, esquinero, 225 varas cuadradas a ₡ 100.00 vara cuadrada. Narciso Fonseca, teléfono: 21-78-63.

00127 COMPRARIA PROPIEDAD comercial céntrica hasta 200.000.00. Teléfono 21—25—06.

00149 — CASA MODERNA EN ALAJUELA véndese, en lugar tranquilo y pintoresco, tiene hall-comedor, porch, 4 dormitorios y otros servicios. Facilidades de pago. Avenida 2ª "B", Villa Hermosa.

00139—SE VENDE EN LOTES PINTO 6 casitas de madera produciendo renta mensual de ... ₡ 745.00, situadas en terreno suficientemente grande para construir 3 casas más. Precio .... ₡ 55.000.00 con facilidades de pago o de cuento por pago al contado. Informes: 21—31—27.

00204— TENGO LOTES GRANDES para industria con agua, luz en Colima, San Juan, Llorente, Lourdes, Paso Ancho, San Sebastián, Sabana, Copey, Palivicini. Teléfono 7487.

00178 — VENDO O CAMBIO PROPIEDAD céntrica 300 v2 doy facilidades y acepto propiedades menos valor. Teléfono: 22—40—48.

00024—COMPRO CASA INMEDIACIONES SAN JOSE. Pago ₡ 5.000.00 contado, resto 500 mes. Escriba María Luisa de Canto, frente Bomba Shell, Ciudad Quesada.

10201 — EN SANTA CECILIA DE GUADALUPE vendo o cambio por panel, casa con 4 habitaciones, servicio y patio. De Carnicería Santa Isabel, 200 Norte y 25 Este. Tel. 21-04-29, Calvo.

10058 — VENDO EN NARANJO cerca de la Iglesia, casa de madera, buena; 5 cuartos, comedor y cocina. Vale ₡ 30.000.00. Informes: Apartado: 257, ALAJUELA.

00157 — VENDO CASA DE OPORTUNIDAD en Lourdes de Montes de Oca, Barrio Vargas Araya, 75 varas norte, abastecedor El Sauce. Tres dormitorios, sala, comedor, cocina y cuarto de baño. Buena agua, luz independiente y bonito lote. .... ₡ 10.000 prima y ₡ 400.00 mensual. Informes en la misma con Obdulio Rojas.

00221—EN ALAJUELA A 400 varas del Parque Central vendo casa. Entenderse con Gustavo Saborío en San José. Teléfono 21-69-42 o en Alajuela, con Isaías Saborío.

00237— OPORTUNIDAD: A DOS MIL COLONES MANZANA, vendo Garita Alajuela, 70 manzanas, repastos jaragua, plantas, cañerías; luz; buenas aguas; más información; contiguo a "La Tranquilidad", casa Nº 2212. Plaza Víquez, San José.

00245 — OPORTUNIDAD casa: vendo barata o cambio por finca abandonada en cualquier lugar del país, informes en la misma. Paso Ancho Ciudadela Martínez. De cantina La Deportiva, 100 varas Sur, Casa Verde.

00168 — COMPRO UNA CASA cercana fábrica Los Leones y otra lote o casa vieja por el Obelisco. Informes Nazario Fonseca. Teléfono 21—78—63.

00226 SE VENDE: Magnífica propiedad situada en el centro de San José, contiguo al Teatro Adela. Valor ₡ 300.000.00. Area 313 varas cuadradas. Ofertas; teléfono 21—15—68.

00078— SE NECESITA CASA en alquiler con terreno. Casa de tres dormitorios y demás comodidades, preferible amueblada.

Terreno de 1 a 3 manzanas. Distancia hasta 30 kilómetros de San José con buena vía de comunicación. SONEG S. A. Calle 1ª, Avenidas 4-6. Nº 441, segundo piso. Teléfono 1556.

10059 — EN LA ESTRELLA — LIMON 53 manzanas 6560, 50 varas cuadradas montaña. Buena para hule, necesita fábrica de llantas. Posibilidad de adquirir 500 hectáreas. Apartado 257, Alajuela. Ricardo Reyes Vargas, apoderado generalísimo.

10225 — COMPRO LOTE HASTA ₡ 30.000 contado. Sin intermediarios en La Guaria, Esquivel Bonilla, Los Colegios, La Gran. Señor Durán, teléfono: 21—50—50. Apartado 4524.

10069 — SE VENDE FINCA DE LECHERIA, SITUADA EN LA CONCORDIA DE CARRIZAL DE ALAJUELA, DE OPORTUNIDAD POR NO PODERLA ATENDER. FRENTE A CARRETERA, BUENA CASA DE HABITACION, LUZ ELECTRICA, CAÑERIA PROPIA. HIPOTECA BANCARIA. TELEFONO 3, ALAJUELA. DESPUES DE LAS 7 DE LA NOCHE O SABADOS Y DOMINGOS.

00247 — DESEA USTED CONSTRUIR en los alrededores de San José? Magnífica vista, luz, agua y pavimento. Lotes no menores de media manzana a ... ₡ 8.00 vara con facilidades. MADE S. A., Ap. 4253.

00208—PLAZA G. VIQUEZ CASA ₡ 25.000.00 presentes ..... ₡ 10.000.00 resto facilidades. Teléfono: 22—62—21.

00213 — EN SANTA ANA, se vende muy barato lote (1.000 vs2), frente carretera pavimentada. Teléfono 21—07—06.

AUTOMOVILES

00279 — AUTO GANGAS;
Plimouth 1965 ₡ 4600.00
Plimouth 1950 ₡ 2500.00
Mercury 1954 ₡ 2500.00
Estation Ford 1954 ₡ 2800.00
Fiat 1958 ₡ 4500.00
Teléfono 21—08—78
100 Sur Pipiolo Plaza Víquez.

00341 — TOYOTA 1961, EN MUY BUEN ESTADO, capota lona, ₡ 9.000. ₡ 4.500 presentes, saldo ₡ 350.00 mensuales. Teléfono: 22—17—92.

00342 — RENAULT 1956 caminando bien. ₡ 1.800.00. Teléfono: 22—17—92.

00269 — FORD FALCON 4 puertas pintura, llantas, todo nuevo 1960. 150 sur Mariano Jiménez, Teléfono 2579.

00270 — STATION WAGON WILLYS doble tracción de fábrica, recien overholeada, 1948. 150 Sur Mariano Jiménez, teléfono 2579.

00271— MOTOR Y CAJA DE Ford Taunus 15 M totalmente overholeado. Precio de ocasión, sólo contado, 150 sur de Mariano Jiménez, teléfono 2579.

00272 — CHASIS COMPLETO, con llantas nuevas Sedan Mercury 1957 véndese, solo falta motor. 150 Sur Mariano Jiménez, teléfono 2579.

00273 — MICROBUS VOLKSWAGEN 1961 un sólo dueño Parece nuevo. 150 sur Mariano Jiménez, Teléfono 2579.

10282 — SE VENDE AUTOMOVIL DODGE POLARA MODELO 1964. AIRE ACONDICIONADO. RADIO, PERFECTAS CONDICIONES MECANICAS. INFORMES TELEFONOS: 3370, 4582, 2333.

00325 — VENDO CARRO "PONTIAC" 1952. Ud. pone el precio. Tel. 21—78—63.

00180 — BUIDE COMPACTO 1963, tipo pequeño todo automático, como nuevo. Precio especial, contado. 150 Sur María no Jiménez, Teléfono 2579.

00256 — FORD ANGLIA 61 como nuevo, un dueño, 50 Kms. Radio Punto Azul, etc. Teléfono 21—77—03.

N: 00265 — RENAULT R-8 MODELO 1965 de un solo dueño. Se vende preferiblemente de contado, o se cambia por carro de menor valor. Teléfono 21—35—36.

10256 — VENDO CARRO "MERCEDES BENZ", diesel. Verlo 100 varas sur de Farmacia Jara. Auto Agencia Centro de Comercio.

00327 — HANSA STATION 1961, perfecto estado, un solo dueño, motivo viaje precio especial. Verlo casa esquinera suroeste Parque Guadalupe.

10257 — CAMBIO LOTE POR AUTOMOVIL europeo que valga diez mil colones. Recibo cuatro mil vueltas. Lote contiguo Colegio Divina Pastora. Llamar: 22—63—04.

00337 — VENDO VOLKSWAGEN SEDAN. Recibo otro carro como prima. Informes 50 varas Norte, esquina este Cine Ideal, casa Nº 1642.

10247 — SE VENDE AUTOMOVIL DODGE POLARA MODELO 1964, AIRE ACONDICIONADO. RADIO, PERFECTAS CONDICIONES MECANICAS. INFORMES: REPUBLIC TOBACCO CO., TELEFONOS: 3370, 4582, 2333.

10.227
MACAYA MAQUINARIA

PICK-UPS
Willys doble tracción
1 ton. Modelo 1955
Chevrolet doble
tracción 1½ ton. Modelo 1962
Chevrolet doble
tracción. 1½ ton. Mod. 1963
International doble
tracción. 1½ ton. Modelo 1963
Nissan, como nuevo
2 ton. Modelo 1965

JEEPS
Austin Diesel un solo dueño
¾ ton. Modelo 1964
Willys. ½ ton. Modelo 1957

PANELS
Fargo, en buen estado
1 ton. Modelo 1958

STATIONS
Chevrolet, precio de
ganga. ½ ton. Modelo 1959

CAMIONES
Bedford Motor diesel
3½ ton. Modelo 1959

No compre su vehículo de segunda mano sin antes consultar nuestros precios,

MACAYA MAQUINARIA
Teléfono 21-58-30
175 vs. al Norte de la Iglesia de El Carmen

00159 — DE OPORTUNIDAD vendo o cambio Auto Bus Mexicano de 50 pasajeros, por uno de 28 a 36 pasajeros. Para informes, teléfono 22—33—72. ría, casa amarilla, planta alta.

00240 — BUICK SPECIAL 1963 color blanco, dirección hidráulica, llantas nuevas, se vende 100 Norte, Colegio La Salle, Tel. 21-75-40.

00224 — MERCEDES BENZ 220 S-1962. Marcha corriente, 4 puertas, una belleza. 150 sur Mariano Jiménez. Teléfono 2579.

00334 — CARRO PONTIAC Modelo 52, se cambia por cocina de gas. Teléfono: 21-78-63.

00103 — GANGA: SIMCA 1958, buenas condiciones, 4 cilindros, 4 puertas, especial para taxi. ₡ 4.000.00 contado. Teléfono: 21-28-69.

10068 — SE NECESITA JARDINES de Cascajal, Pulp. La Verita un vehículo para reparto productos. Entenderse con Santiago Espinoza E. Agente Exclusivo.

10219 SERVICIO AUTO TAPICERIA — Avenida 10 — seriedad en sus trabajos. Avenida 10, frente al Boliche. Teléfono: 5053. Memo Naranjo, propietario.

10241
CAR TRADING COMPANY LTD. Y
"CENTRO DE COMERCIO"

ofrecen con grandes facilidades:

FORD GALAXIE	1963
RENAULT R-8	1965
OPEL KADET	1964
FORD FALCON	1964
CHEVROLET BEL AIR	1964
OPEL 4 puertas	1962
VOLKSWAGEN	1962
MERCEDES BENZ	1963
CHEVROLET BEL AIR	1962
MERCEDES BENZ Diesel	1961
STATION TAUNUS	1960
TAUNUS 4 puertas	1960
FIAT 4 puertas	1959
FIAT 4 puertas	1958
CADILLAC DORADO	1958
PANEL COMMER	1957
STATION FORD	1957
CHEVROLET	1957
BUICK SPECIAL	1956
OLDSMOBILE	1955
PONTIAC	1954

"VEHICULOS TRABAJO"

VOLKSWAGEN pick-up	1962
OPEL panel	1960
THAMES panel	1959
CHEVROLET pick-up	1953
SIMCA PICK-UP	1958

"ABIERTO SABADOS Y DOMINGOS"

TELEFONO: 22-15-29
300 Sur Catedral

Este documento es propiedad de la Biblioteca Nacional "Miguel Obregón Lizano" del Sistema Nacional de Bibliotecas del Ministerio de Cultura y Juventud, Costa Rica.

AVISOS CLASIFICADOS

00242 VOLKSWAGEN 1964, color azul, llantas blancas, varias extras, como nuevo, se vende, 100 Norte Colegio La Salle, Tel. 21—75—40.

Nº 00085 — POR VIAJE VENDO PLYMONTH - VALIANT, MODELO 1962 V200, 4 PUERTAS, EN PERFECTAS CONDICIONES. PRECIO ₡ 17.500, INCLUIDO IMPUESTO. TELEFONO 6586.

00332 — SE VENDEN PIEZAS usadas para Volkswagen. Informes teléfono: J-6951.

00241 — PANEL CHEVROLET 1962, como nueva, 1½ Tonela da se vende, 100 Norte del Colegio La Salle, Tel. 21—75—40.

00244 — OLDSMOBILE COMPACTO 1961, Full de Extras, se vende 100 Norte Colegio La Salle, Tel. 21—75—40.

10203 — COMPRO CARRO PONTIAC, Buick, Oldsmobile, modelos del 54 al 57. Pago al contado. Informes en "IDEA", Lida. Calle Fallas, Desamparados.

00196 — PICK-UP SIMCA 50 muy buen estado. Parque Central, 50 oeste de Fischel.

10208 — OTAROLA & CIA., Repuestos para carros europeos, recibió surtido de compensadores y discos de "Clotch". Ahora con parqueo gratis para sus clientes Teléfono: 21-00-74.

00134 — VENDO JEEP NISSAN modelo 1960, reforzado para trabajo pesado. Doble tracción; verlo 25 varas sur "México Bar" Barrio México. Señor Romero, en cambio y doy facilidades. Teléfono: 21—35—36.

00163— JEEPS DE ALQUILER Romero, 25 vs. Sur México Bar. Teléfono: 21—35—36.

00233—SEDAN VOLKSWAGEN 1965, como nuevo 150 Sur Mariano Jiménez, Teléfono 2579.

00188—CHEVELLE 65 MALIBU HARD-TOP, 2 puertas, 6 cilindros, llame 21—55—39, entre 6 y 7 p. m.

00144—OPORTUNIDAD GANGA: PICK-UP Diesel 1965, doble tracción, poco recorrido. Mitad precio. Teléfono: 22—41—53.

10177 — OPEL 1964. COMO nuevo. "Centro de Comercio", 200 Sur Catedral, Calle Central, Avenida 8. Precios bajos.

00199—OPEL RECORD 65 SE vende por motivo de viaje. Informa en Alajuela Antonio Facheco o teléfono 366.

00186—PICK UP CHEVROLET 1961, 4 velocidades palanca cambios abajo, 1½ ton. Como nuevo, facilidades de pago. Informa Gamboa, tel. 22—46—43. De Agencia Dodge, 75 al Sur.

EMPLEOS

10285 — AGENCIA PROFESIONAL NORTEAMERICANA, busca para trabajar en su localidad, hombres y mujeres, ganando salario en dólares, mientras estudia por correspondencia BECADO en nuestra institución. Escriba solicitando a: A. P. A., P. O. Box 129, Coral Gables, Florida; U. S. A.

00274 — NINERA y empleada para oficio de adentro se necesita. Sueldo ₡ 150.00 cada una. Exigimos recomendaciones. Barrio Escalante, casa 2591, avenida 13, del Farolito, 75 varas al este.

00255—NECESITO EMPLEADA de buenas costumbres, para oficio de adentro, con oportunidad de aprender a coser. Recomendaciones. Bomba Los Yoses, 300 Norte, 25 Oeste, Nº 3566.

00218—SE NECESITA empleada Repto Vasconia. Contiguo al Play Ground. Mano izquierda. 2 [illegible] de Cordero.

[illegible] — SE NECESITA PEINADORA con experiencia salón de Belleza Delly costado sur Escuela Mauro Fernández.

00147 — AUXILIAR DE OFICINA con conocimientos de Contabilidad y magnífica letra, se necesita. Solicitudes manuscritas al apartado 3367, en San José.

00026—NECESITO EMPLEADA para una persona. Negrito Morris, 125 Sur El Pipiolo.

00322 — NECESITO COCINERA con recomendaciones para atender 3 personas 100 varas norte Bomba Shell, Paseo Colón, casa Nº 80.

00236 — SE COMPRA CABELLO de todos tamaños, limpio. 75 oeste Santa Teresita, Nº 2134, frente Bomba Esso.

00246 — SE NECESITAN DOS empleadas cocinar y lavar, limpiar y aplanchar. Vista Alegre. Escazú, de la Bomba Shell 3ª entrada, 200 vs. Sur, Sra. Carazo.

NEGOCIOS

00343 — SOCIO CON .. .. .. ₡ 15.000.00, para negocio establecido, buenas ganancias. Teléfono: 22—17—92. 9

10254 — GANGA: SODA-BAR VENDO: Centro de San José. Bien equipada. Nueva. Buen punto. ₡ 20.000.00. Prima .. ₡ 4.000.00.

OFICINA MIAMI, LTDA.
Teléfono: 21—70—49
Frente a Diario "La Nación"

00257 — SE COMPRA FINCA: MINIMO 100 MANZANAS, NI COYA O GUANACASTE. CASA VIVIENDA CON O SIN HIPOTECA. GANADO, BUENOS PASTOS Y COMUNICACIONES. ESCRIBIR A APARTADO 353, CARTAGO.

00259 — FINCA RANCHO REY vende vacas y vaquillas de buena calidad. Informes Arrocera Santa María, Cañas Guanacaste. Teléfono 21—34—79.

10244 — SERVICENTRO (BOMBA DE GASOLINA), SE VENDE. CENTRICO. MUY BUENAS VENTAS. RECIBIMOS PROPIEDAD O HIPOTECA EN PRIMER GRADO, O SE DAN FACILIDADES. TELEFONO: J-6866, DE 9 A 10 Y DE 1 A 2 Y 30. CASA Nº 1877. DE MAS X MENOS DE CUESTA DE MORAS, 150 VARAS AL ESTE.

00324 — DE OPORTUNIDAD: POR MOTIVO SALUD, vendo lucrativo negocio pulpería y cantina. En barrio Los Pinos. Tiene casa habitación, acepto carro, resto contado. Informes Pulpería "El Tesoro", Barrio Los Pinos.

00254 — FINCA RANCHO REY vende vacas y vaquillas de buena calidad. Informes Arrocera Santa Marta, Cañas, Teléfono: 21-34-79.

00133 — DINERO PARA HIPOTECAS. No publicamos cantidades porque ofrecemos la suma que solicite. "CALOFIHIP LTDA", del Correo 100 Norte, 50 Oeste. Teléfono: 21—66—29.

00113—POR MOTIVO VIAJE: Como nuevos: Juego antecomedor, dormitorio, televisor 23 pulgadas, cocina y lindos canarios. 100 varas Este 100 varas sur y 10 Este, del Tennis Club.

10222 — SE VENDE DE OPORTUNIDAD Congelador - Refrigerador marca "Lufozone". Amplio, perfectas condiciones. Verlo en "Las Cañas" Drive Inn, en Calle 20. Teléfono: J-2794. 300 norte Hospital de Niños.

00110 — QUEREMOS SER SOCIOS DE BUENA INDUSTRIA, aportamos hasta 5 manzanas, planas, con buena aguada y corriente trifásica, con frente a calle. Teléfono: 873, Apartado 46, ALAJUELA.

00305 — RADIOTECNICOS; VENDO TALLER. Vale: .. ₡ 10.000.00, lo doy en .. .... ₡ 40.000.00. De la Iglesia San Cayetano 100 varas oeste, 100 sur. Teléfono: 22—44—90.

00120 — VENDO NEGOCITO DE ABARROTES SAN JUAN DE DIOS. TELEFONO: .. ... 22 09-16, Urías.

10148 — EL MEJOR NEGOCIO PARA USTED Y LOS SUYOS, ES FUMIGAR... CASA FUMIGADA... SALUD ASEGURADA. FUMIGADORA "FUMINAC". TELEFONO: AUTOMATICO: 21—46—47. MANUAL 5238.

10214 — TALLER ROSALES - Reparación, Adaptación y Rectificación de toda clase de radiadores. Trabajo garantizado. 50 varas sur entrada Ciudadela Calderón Muñoz. Stop de radiadores nuevos para todos los tipos de autos y camiones. TELEFONO: 22—66—56.

10035 — PROMOCION: 1 sartén grande gruesa, brillante, 1 par de medias. Sorpresa TODO POR ₡ 12.00. — 150 varas sur Colegio Señoritas, casa Nº 846.

00136 — MOTIVO VIAJE vendo Salón de Belleza "Roxana", 50 varas sur del Teatro Roxy. Contado o con facilidades.

00102 — REGALOS... Y... REGALOS... Por viaje urgente vendo a mitad de precio productivo negocio, costado norte Mercado Central y Jeep Nissan, Patrol Modelo 64, con radio. Cerra para que sean suyos. Teléfonos: 21—76—51 y 5825.

00316 — BUSQUESE EL LOCAL. Le doy mobiliario completo para carnicería, de segunda mano, pero en buen estado. Prima y mensualidad. Teléfonos. 4028 y 22—40—48

10220 — ESPECIALIDAD EN LAVADORAS: Taller "Chacón y Garita", frente al O. K., Paseo Estudiantes. Teléfono. 22—55—74.

00220 — DE DIFERENTES CLIENTES tengo autorización para tomar partidas de dinero, desde ₡ 5.000.00 hasta .. .... ₡ 50.000.00, con garantía hipotecaria urbana de primer grado. Preferible sin intermediario. Oficina del Lic. Vargas, av. 6ª, entre calles 3 y 5, (costado Sur del Colegio Superior de Señoritas), teléfono 22-26-85.

10213 — "EL ANTICUARIO". Paso de la Vaca, con su nuevo número teléfono automático: Nº 21—07—74. Le compra toda clase de objetos, tales como: muebles, libros viejos, ropa; discos 78 y 45 R. P. M. Objetos antiguos, lavadoras, lámparas, radios; máquinas de coser, objetos eléctricos y todo lo relacionado en el ramo. Llámenos: 21—07—74 o visítenos: Calle 8, avenidas 5 y 7.

00231 — INDUSTRIALES, COMERCIANTES: Vendemos central telefónica marca T. N. de 5 troncales 25 teléfonos interno. No tiene un año de uso, como nueva. 150 Sur Mariano Jiménez Nº 247. Teléfono 2579.

10223 SE VENDE O SE CAMBIA POR PROPIEDAD: "El Empalme Bar", calle 3ª Paso Ancho. Informes con su propietaria.

00238 — VENDO TELEVISOR R. C. A. Victor 17 pulgadas. Como nuevo, muy barato. Sirta Solano, 100 varas Sur y 50 Oeste Bomba Shell, Guadalupe.

00118 — POR NO PODER ATENDER se vende Pensión "Montreux". Tiene 12 cuartos, patio y cocina. 250 varas sur de "Soda Palace". Informes allí mismo.

10035— DISTRIBUIDORA DE ALUMINIO "ALOMAR" — Precios especiales al por mayor. 150 varas Sur Colegio Señoritas, casa Nº 846.

00189 — DE OPORTUNIDAD VENDO juegos de sala comedor, camas, cuadros, baldera, muchas cosas más. Matinita, 200 norte, 50 oeste. Centro Latinos.

10144 — BILLAR Y POOL BRUNTIC, ULTIMO MODELO, CASI NUEVOS A PRECIO DE GANGA, ALVARO BATALLA TELEFONO: 22—52—07.

00307 — VENDO NEGOCIO LUCRATIVO "Pensión Rosita" ₡ 35.000.00. Costado norte Jabonería Campana, teléfono: 22—44—90.

10235 — MOTIVO SALUD VENDESE cantina pulpería Paso Ancho, frente Unidad Sanitaria.

PARA EL HOGAR

10252 — QUEQUE DE NOVIA en paquetitos individuales para tres presupuestos distintos. Haga sus encargos con anticipación al teléfono: 22-46-79, o personalmente, después de las 6 de la tarde, en casa Nº 737, al costado Oeste de la Casa Amarilla.

00312 — VENDO JUEGO PARA COCINAR sin agua y sin mantenca. Acero triple nuevo .. .... ₡ 700.00. Teléfono: 22-40-48.

Nº 00115 — VENDO REFRIGERADORA en buen estado. De oportunidad. Teléfono: .... 21-51.04.

10183 — DE OCASION: VENDEMOS 2 MESAS para sala y un aparador. Verlos de 5 a 7 p. m. en Los Yoses, 25 varas sur, 3ª entrada, mano derecha.

00175 — MOTIVO DE VIAJE vendo semi confortables, confortables comedor, tocador, camas y otros muebles. Refrigeradora 18 pies. Sierra circular Atlas. Sevillana, 400 Norte y 50 Este casa 137.

10230 — VENDO TOCADISCOS AUTOMATICO marca "Philips" en muy buen estado. Teléfono: 21—72—86.

00206 — SE VENDEN SECADORAS de pelo. Salón de Belleza Delly costado sur de la Escuela Mauro Fernández.

00194 — SEÑORA: Desea una demostración en su casa o cualquier información sobre la máquina Elna? Llámenos al teléfono 21—35—37 y con mucho gusto le rendiré toda clase de información, sin compromiso para usted. Rafael Carvajal, agente autorizado.

10221 — MUDANZAS Y ACARREOS HERRERA. Teléfonos: Manuel: 7125. Automático: 21—29—07.

10.232 — TRANSPORTES "CENTRO DE COMERCIO" (Departamento Servicio Mudanzas)
Ofrece efectuar cualquier traslado, a los precios más bajos, en sus modernas unidades.
Teléfono: 22-15-59

10152 — APRENDA A MANEJAR CARRO rápidamente con el mejor sistema, el más fácil y económico. ESCUELA DE CHOFERES DE TONY CONDE, 25 varas al sur del Teatro "Center City".

PROFESIONALES

00217 — J. FERNANDEZ CIA. LTDA. Ingenieros Civiles y Eléctricos, Proyectos Civiles, Proyectos eléctricos, Proyectos Mecánicos. Teléfono: 22-67-64. — 21-49-40. Apartado 2195.

10212—DR. GONZALO ARIAS DELGADO. Neurología, Psiquiatría. Trastornos emocionales de adultos y niños. Psiconeurosis. Teléfonos: Oficina: 1181 y J-3706. Habitación: Escazú: 28—07—68.

00232 — EL LIC. ALFONSO CASTRO ESQUIVEL avisa a su estimable clientela y público en general que el número del teléfono de su oficina es 21—41—43 y de la casa .. .. 23—47—60.

1 215 — CONTADOR PUBLICO Auditorías, certificación [illegible] ces, organización, ECONOMISTA: estudios económicos, financieros, industriales. TRIBUTACION: especialización reclamos impuestos renta, territorial, otros Lic. Fernando González, 50 norte Correo teléfono: J—5353. Apartado 3398.

ESPECIALES

00277 — AVISO. A QUIENES INTERESE, SE HACE SABER: Que los señores Juan y Domingo, de apellidos TURA RICART, han establecido demanda ordinaria contra el BANCO DE COSTA RICA para que se declare: Que por constar en el Registro Público que la cédula hipotecaria de primer grado que dio lugar al remate de la finca inscrita en el Partido de Alajuela, tomo 1671, folio 101, Nº 120.619, asientos 1 y 4, comprendía, por pacto expreso, para responder al crédito que garantizaba, un Ingenio completo para la elaboración de azúcar, con la maquinaria que se especifica en la naturaleza de ese inmueble y de más equipos accesorios, incluso cualesquiera mejoras que se hicieren en el inmueble, en la maquinaria o en las instalaciones del Ingenio, esa estipulación perjudica a terceros incluido el Banco y que, por lo mismo, la adjudicación por remate de la finca a favor de ellos —los señores Tura— les confirió el derecho de propiedad exclusiva de la maquinaria y mejoras, libre del gravamen constituido a favor del Banco. Se les advierte que tienen derecho a apersonarse en los autos como terceros legítimados pasivamente o como coadyuvantes, dentro del plazo mínimo de ocho días contados a partir de la última publicación de este aviso y bajo apercibimiento de continuar el procedimiento, sin que haya lugar a practicarles en estrados o cualquiera otra forma, notificaciones de clase alguna. JUZGADO DE LO CONTENCIOSO ADMINISTRATIVO y CIVIL DE HACIENDA. San José 27 de Julio de 1966.

Lic. Antonio Bolley R.
Actuario

Alberto Muñoz V.
Secretario.

[illegible]78 — AVISO A QUIENES INTERESE, SE HACE SABER: Que los señores Juan y Domingo, ambos de apellidos TURA RICART han establecido demanda ordinaria contra el BANCO NACIONAL DE COSTA RICA para que se declare que por constar en el Registro Público que la cédula hipotecaria de primer grado que dio lugar al remate de la finca inscrita en el Partido de Alajuela, tomo 1671, folio .. 101, Nº 120.619, asientos 1 y 4, comprendía por pacto expreso, para responder al crédito que garantizaba, un Ingenio completo para la elaboración de azúcar, con la maquinaria que se especifica en la naturaleza de ese inmueble y demás equipos accesorios, incluso cualesquiera mejoras que se hicieren en el inmueble, en la maquinaria o en las instalaciones del Ingenio, esa estipulación perjudica a terceros incluido el Banco y que, por lo mismo, la adjudicación por remate de la finca a favor de ellos, les confirió el derecho de propiedad exclusiva de la maquinaria y mejoras, libre del gravamen prendario constituido a favor del Banco. Se les advierte que tienen derecho de apersonarse en los autos como terceros legitimados pasivamente o como coadyuvantes, dentro del plazo mínimo de ocho días contados a partir de la última publicación de este aviso y bajo apercibimiento de continuar el procedimiento, sin que haya lugar a practicarles, en estrados o cualquiera otra forma, notificaciones de clase alguna. JUZGADO DE LO CONTENCIOSO ADMINISTRATIVO y CIVIL DE HACIENDA. San José Julio 27 de 1966.

Lic. Antonio Bolley R.
Actuario

Alberto Muñoz V.
Secretario

Este documento es propiedad de la Biblioteca Nacional "Miguel Obregón Lizano" del Sistema Nacional de Bibliotecas del Ministerio de Cultura y Juventud, Costa Rica.

Wilson intenta acercarse a Rodesia

Por Lawrence Malkin

LONDRES 8 (AP) — El Primer Ministro Harold Wilson anunció hoy otro intento para llegar a un acuerdo con Rodesia. Pero no hizo concesiones en su política de tratar de provocar la caída del gobierno de Blanco de esa Colonia.

Poco antes que Wilson anunciara en la Cámara de los Comunes que funcionarios británicos irían a Rodesia este fin de semana, el Presidente de Zambia Kenneth Kaunda advirtió contra cualquier concesión británica al gobierno de Rodesia.

— CENTRAL —

3 p.m. ₡ 2.00
7 y 9 p.m. 3.00

Sigue el éxito sin precedentes!! Musical!! Divertida!! A colores!!

MARISOL LA NUEVA CENICIENTA

— CAPRI —

3 p.m. ₡ 2.00

Gozadera!! Musical!! A colores!!

LOS NOVIOS DE MARISOL

7 y 9 p.m. ₡ 2.00

(Sólo mayores de 21 años)

Todos hablan de Ella!! Todos adoran a Ella! Libertad Leblanc y Guillermo Murray en:

UNA MUJER SIN PRECIO

— LUX —

6.30 y 8.30 p.m. ₡ 2.00

Musical!! A colores!! Agradable como ninguna!! Antonio Prieto, Mª Antoneta Pons y Los Ruffino, en:

ACAPULQUESA

—El Gato Mayor en Nicaragua
—Ricky and Ruby triunfan en Managua
—Tony Montes es un "señor" de la publicidad
—Triunfos que les punzan el hígado...
—Y otros maullidos...

...Si alguna vez hemos tenido reciprocidad por estas "Gatunas", sucedió en el curso de los últimos días que visitamos Nicaragua, en funciones periodísticas que este diario nos encargó...

...Una de las emisoras que transmitían los funerales del Presidente Schick, enterada de la presencia de los enviados de LA REPUBLICA, tuvo a bien de hacernos una entrevista. Bastó esa rápida entrevista, para que gente de la farándula, donde tenemos buenas amistades, nos lo calificaran en el Gran Hotel, donde nos hospedamos...

...Ricky and Ruby, Tony Montes y señora (arriba en la foto) fueron —entre otros— los artistas costarricenses que nos visitaron; por hoy haremos rápida referencia a la de Tony Montes, dejando para el futuro gráficas y entrevistas con los de más artistas...

...Tony Montes ya no es el artista aquel que muchos conocieron en la Soda Palace, y siempre colaborando con Valenzuela, o Sáenz. Las experiencias obtenidas con ellos, y en este inquieto mundo gatuno, fueron modelando poco a poco a un publicista que ahora descuella en Managua...

...Trabaja con una empresa próspera (Publicidad Istamia) donde ocupa una alta posición; y nuestro periódico que a partir de esta fecha llegará diariamente a Nicaragua, lo designó su representante. Tony y su señora, fueron prácticamente los anfitriones del Gato Mayor. Con ellos fuimos a Radio Mundial, a los periódicos importantes de Managua, a cenar al Mandarín (uno de los mejores restaurantes de Centroamérica) y fuimos observando que goza de muchas amistades, en el mundo de la televisión, y la radio y el periodismo...

...Tony Montes, repetimos es uno de los más activos publicistas, pero no deja su espíritu de artista, y las noches sabatinas visita en compañía de su esposa, los más céntricos night club de Managua (Pigalle, 113, Gran Hotel etc.) Desde luego que añoramos los tiempos de su estadía aquí porque en San José siempre anduvimos juntos. Por último nos pidió saludar a una serie de personas, por las cuales él —que rinde culto de amistad— tiene grandes recuerdos como amigos de mucho afecto. Nos pidió que saludáramos a Alberto Sáenz, a Jorge Valenzuela y familia, al "Curro Quilez" y a otros que iremos notificando peronalmente...

...Ustedes, gatunos lectores, preguntaran ¿por qué nos ocupamos a nuestro regreso, teniendo muchos días sin publicar las gatunas, de hablar de un Tony Montes? Es que, como en el medio artístico hay mucha espiga dañina, cuando Montes se marchó de Costa Rica, se encargaron de difamarlo. Y como en Nicaragua ha triunfado, es un señor; hoy lo consignamos aquí, para mortificar a las "serpientes", que envejecen en una masa de café...

...Miauuuuu

El mismo canto de los comunistas

TOKIO, 8 (AP) — Vietnam del Norte agregó hoy su voz a la de China Comunista en rechazar el llamamiento de Tailandia por una conferencia de paz de toda Asia sobre Vietnam.

Calificó la sugestión de "farsa barata de satélites de tercera clase del imperialismo estadounidense".

TELETICA 7

(5) (7) (11) (12)

Hoy martes 9 de Agosto de 1966

11.27 Lectura de Programas
11.30 FABULAS
12.45 Fray Escoba
1.15 77 Sunset Strip
2.15 Hasta luego
3.27 Lectura de Programas
3.30 Tele Kinder. Vivo
4.30 Ministerio de Educación. Vivo
5.00 FABULAS
6.00 Una Familia en Orbita
6.30 Variedades Colgate
7.00 Los Picapiedra
7.30 Los Beverly Ricos
8.00 Nueva cita musical Ujarrás 1966
8.30 Super Agente 86
9.00 La Caldera del Diablo
9.30 La Rubia Peligrosa
10.00 Largo y Ardiente Verano
11.00 Buenas Noches

CENTER CITY

A las 3:00 ₡ 1.50 7 y 9 ₡ 2.00

Otra vez la gran comedia TONY AGUILAR, JAVIER SOLIS, FLOR SILVESTRE, FANY CANO. Diviértase con esta gran película!!!

ESCUELA PARA SOLTERAS

HILTON

A las 3:00 7 y 9 ₡ 1.50

Con GARY COOPER, KATTY JURADO y la actuación especial de GRACE KELLY, en:

LA HORA SEÑALADA

Tele Centro CANAL 6

Programación para hoy martes 9 de Agosto 1966

11.30 Música
12.00 FABULAS
12.15 Tele Mundo
12.45 La Novela Semanal — "La Estancia Vacía"
1.15 La Novena de la tarde - "Jannina"
1.45 Despedida
3.00 Música
3.30 Documental
4.00 FABULAS
5.00 Patrulla de Caminos
5.30 Kit Carson — Capítulo 2º
6.00 Yogi Bear
6.30 Tele Mundo
6.50 Rutas deportivas
7.00 Quéjate y verás
7.30 Sonrisas
8.00 La Novela Ajax - "La Desconocida"
8.30 La Novela de las 8.30 — "Una Mujer"
9.00 Laredo
10.00 Tele Mundo
10.13 Edgar Wallace
11.15 Despedida

No lo pierda de vista.

CANAL 4

MARTES 9 DE AGOSTO

3.28 Presentación
3.30 Música para la gente joven
4.00 Japón, perfil de la nación actual

LA TINAJA MILLONARIA

4.30 Panorama Panamericano
4.45 Oh Susana
5.15 Aventuras de Noddy
5.30 La Ruta del sol

LA TINAJA MILLONARIA

6.30 Bat Masterson
7.00 El Peligrosa Ventura
7.30 La Isla de Gilligan's
8.00 IMPERIO
9.00 Dr. Kildare. "Una clara mañana de sol". II Parte
9.30 Mike Hammer
10.00 Televentas Maravilloso
10.30 Despedida

PRIMERO EN COBERTURA NACIONAL

LA TORRE de RADIO LIBERTAD ES TAN ALTA... PERO TAN ALTA QUE...

NO ESTA PEGADA DE LAS NUBES...

PERO SÍ ESTA PEGANDO A LAS NUBES

LA TORRE MAS ALTA DE COSTA RICA!
CON LA UNICA ANTENA ANTI-FADING DE CENTRO AMERICA!
(PERMITE OIR LA EMISORA A CIENTOS DE CIENTOS DE KILOMETROS DE DISTANCIA CON LA MISMA CLARIDAD CON QUE SE ESCUCHA DE CERCA)

ESO MAS... UN EQUIPO DE FRECUENCIA MODULADA UNIDO A OTRO R.C.A. VICTOR 10.000 VECES MAS POTENTE!

RADIO LIBERTAD LA RADIO GIGANTE DE CENTRO AMERICA

Este documento es propiedad de la Biblioteca Nacional "Miguel Obregón Lizano" del Sistema Nacional de Bibliotecas del Ministerio de Cultura y Juventud, Costa Rica.

REX

A las 3, 7 y 9 ..... ₡3.00

ELVIS enciende la vida de alegría con el fuego de once candentes canciones. ALEGRIA, ACCION, INTRIGA. Cada instante de su gran amor vale una vida...!

CAPITOLIO

A las 7 y 9 ..... ₡1.50
CinemaScope y Color. Doris Day y Rod Taylor:
POR FAVOR NO MOLESTE

REINA

A las 8 ..... ₡2.00
(Sólo mayores de 21)
Anthony Quinn, Irene Papas y Alan Bates:
ZORBA EL GRIEGO

RAVENTOS

A las 3, 7 y 9 ..... ₡3.00
La rebelión chiripiota envuelve en sus garras a una linda joven...

ADELA

A las 7:30 p. m. ..... ₡2.00
CinemaScope y Color. Continúa el gran éxito. Julie Andrews:
"LA NOVICIA REBELDE"

PROXIMO JUEVES:
ESTRENO DE ALTO VOLTAJE!
en el
GRAN CINE REX.

¡MAÑANA!

¡Qué barbaridad!

¡UNO MAS TODAVIA! RECOMENDAMOS ESTA PELICULA POR SER UN EJEMPLO A TODAS LAS FAMILIAS CATOLICAS! PARA REIRSE Y DIVERTIRSE SANAMENTE...

En sus cines:

CENTRAL

Y

CAPRI

MAÑANA MIERCOLES
PRE-ESTRENO DE
PRE-ESTRENOS.

VARIEDADES

(La Sala Exclusiva de DOCTOR ZHIVAGO)
A las 3 y 7:30 ..... (Sólo DOS tandas) ..... ₡5.00
(INCONVENIENTE MENORES DE 18 AÑOS)

48 DIAS consecutivos entre las aclamaciones del público!
El espectáculo más suntuoso y desbordante de los últimos tiempos!
La gloria de un gran amor... frente al espectro convulso y deprimente de una época teñida de sangre y de venganza...!
El gigante que conmueve con su emoción y grandiosidad!
SOLO EN EL VARIEDADES! NO SE BAJARA DE PRECIO! La película que sería imperdonable no ver!

METRO-GOLDWYN-MAYER PRESENTA
UNA PRODUCCION DE CARLO PONTI
la película de DAVID LEAN
inspirada en la novela de BORIS PASTERNAK
DOCTOR ZHIVAGO
PANAVISION — METROCOLOR

PALACE

A las 3 ..... ₡2.00
Cantinflas,
EL PADRECITO
En colores.

A las 6:45 y 9 ..... ₡2.50
(Sólo mayores de 21)
Julie Christie,
DARLING

CALIFORNIA

A las 6 y 8:15 ..... ₡4.00
(Sólo mayores de 21)
Rod Steiger,
EL PRESTAMISTA

MODERNO

A las 3, 7 y 9 ..... ₡2.00
Tin Tan,
LOS FANTASMAS BURLONES

IDEAL

A las 6 y 8:15 ..... ₡2.00
Cantinflas,
EL PADRECITO
En colores.

RIO

A las 8 ..... ₡1.50
(Inconv. menores de 18)
Sidney Poitier,
CUANDO SOLO EL CORAZON VE

PROXIMO JUEVES! DEBUT en el PALACE!
MARIA LUISA LANDIN (En persona)

PAROS DE PROTESTA

Viene de la página PRIMERA

durante la última quincena del mes de julio. Los empleados del Consejo, que también amenazan con huelga, anunciaron una cadena de paros, que se harán progresivamente, en tanto el gobierno no cumpla con la responsabilidad de pagar al día las subvenciones que corresponden al Consejo.

El Secretario General de Defensa Social dijo que los empleados cuentan con el apoyo de sus superiores para celebrar estos paros simbólicos, y, lamentó la crisis fiscal del gobierno, que ha imposibilitado el pago al día de las subvenciones. Aunque el Ministro de Hacienda informó que pagará las subvenciones atrasadas en el curso de esta semana, empleados y funcionarios del Consejo dijeron que continuarán las protestas hasta el día en que se cumpla el pago que corresponde.

UNA GRANDIOSA MUESTRA DEL CINE MODERNO, DIRIGIDA CON LA TECNICA MAS AVANZADA DE LA SINTESIS Y EL MISTERIO!
CINE-PALACIO

METROPOLITAN

¡H...! A las 3:30, 7 y 9:15 ..... ₡4.00 ¡HOY! MEJOR QUE "CHARADA"! SUPERIOR A "IPCRESS ARCHIVO CONFIDENCIAL", DEJA REGADOS A TODOS LOS AGENTES PELIGROSOS! "ARABESQUE" LO MAS ESCALOFRIANTE QUE SE HA VISTO EN COSTA RICA!!

UN DELICIOSO MOSAICO DE MISTERIO... PELIGRO Y PLACER

LIBANO

3 p.m. ₡1.25
LA ISLA CONDENADA
7 y 9 p.m. ₡1.50
(Sólo mayores 21 años)
YO AMO, TU AMAS

Coliseo

3 p.m. ₡1.25
LAS LUCHADORAS CONTRA LA MOMIA
7 y 9 p.m. ₡2.00
(Sólo mayores de 21 años)
LIBERTAD LEBLANC, la EXOTICA, GUILLERMO MURRAY, en:
UNA MUJER SIN PRECIO

EMPRESA DE NAVEGACION

ALBERTO MORALES C.
Puntarenas — Puerto Jesús
FECHA: Martes 9
SALIDA DE PUNTARENAS
3 de la tarde.

La SODA PALACE, recibió nueva partida de pulpos, filipinos, americanos, cubanos, los más frescos de plaza y los más baratos.
TEL. 21-34-41.

AMERICAN BOSCH

Distribuidores y servicio
UBACH LTD.
225 varas Sur Banco de Costa Rica.
Teléfono 21-82-36

UNITED FUNDS

ULTIMAS COTIZACIONES

	BID	ASK
Accumulative	17.62	19.22
Income	13.77	15.05
Science	9.67	10.57
Canada	5.03	5.50

8 de agosto de 1966

Edificio Mayo
Depto. Nº 1
Teléfono: 21-40-54
Apartado: 3551

ALQUILASE AMPLIO LOCAL

de concreto, contiguo al Cine Reina. Para más informes en la misma dirección, en Guadalupe.

Este documento es propiedad de la Biblioteca Nacional "Miguel Obregón Lizano" del Sistema Nacional de Bibliotecas del Ministerio de Cultura y Juventud, Costa Rica.

Solamente ALMACEN KOBERG y sus Distribuidores SYLVANIA le ofrecen

UN TELEVISOR DE "REPUESTO"!

...la máxima garantía de que Ud. nunca se quedará sin ver su programa de televisión...!

—De inmediato se le prestará otro SYLVANA en el caso remoto de que el suyo necesitare alguna reparación.

SERVICIO ESPECIAL INMEDIATO

Práctico modelo portátil con pantalla de 19". Control de ganancia de ajuste automático, especial para zonas de recepción difícil.

Magnífica consola con pantalla de 23". Calidad extraordinaria de sonido a través de sus dos altoparlantes de alta fidelidad.

Obtenga su SILVANIA donde el Agente local más cercano

GARANTIA: UN AÑO de servicio de garantía gratuito para todo el aparato, directamente en la propia fábrica.

PROVINCIA DE SAN JOSE

CIUDAD: Arango Ltda.
Jorge Acuña.
Zúñiga & Cía.
Marco A. Hidalgo.
Almacén Tomás Echeverría.
Camacho.
DESAMPARADOS: Lucas Meseguer.
PURISCAL: Herrera & Cía.
SAN MARCOS DE TARRAZU: Vicente Meseguer U.
ASERRI: Raúl Hidalgo.
TIBAS: Distribuidora San Juan.
SAN IGNACIO DE ACOSTA: José Luis Mora B.
SAN PEDRO DE M. DE OCA: Ricardo Calvo Delgado.
STA. MARIA DE DOTA: José Joaquín Solís Ureña.
SAN ISIDRO DE EL GENERAL: Tienda "La Grandeza".

PROVINCIA DE HEREDIA

CIUDAD: Almacén Las Tres Américas.
STO. DOMINGO: Alicia S. de Murillo.

PROVINCIA DE LIMON

CIUDAD: Mueblería Ovares.
SIQUIRRES: Almacén Plácido Pereira.

PROVINCIA DE PUNTARENAS

CIUDAD: Rafael Barahona G.
MIRAMAR MONTES DE ORO: Guillermo Micó.
CIUDAD CORTES: Luis Martínez.
QUEPOS: Moisés Fallas.
GOLFITO: Edgar Alemán G.
VILLA: NEILY: Luis Vargas Jiménez.
COTO 47: Gonzalo Segares.

PROVINCIA DE CARTAGO

CIUDAD: Fausto Jara Araya.
TRES RIOS: Pérez & Pérez.
JUAN VIÑAS: Aníbal Amador.
TURRIALBA: Aníbal Amador.

PROVINCIA DE GUANACASTE

LIBERIA: Teresa Araujo de Sibaja.
NICOYA: Rafael Ching Lam.
SANTA CRUZ: Jorge Acón Aián.
BAGACES: Eduardo Vargas Salas.
FILADELFIA: Taifoo Sánchez.
CAÑAS: Evy Tacsan Siu.
TILARAN: Juan Félix Barquero.

PROVINCIA DE ALAJUELA

CIUDAD: Botica Central.
SAN RAMON: Ramón Alvarado.
GRECIA: Luis Hernández B.
ATENAS: Deyanira de Sánchez.
NARANJO: Arroyo Cordero Ltda.
PALMARES: Daniel Sancho & Cía.
SAN PEDRO DE POAS: Miguel Angel Murillo S.
OROTINA: Antonio Simoni.
CIUDAD QUESADA: Maquipo Ltda.
ZARCERO: Osman González.
SARCHI: Almacén Adrián Quesada & Hno.

KOBERG CENTRAL LOCAL AUTOMATICA 21-63-00

Este documento es propiedad de la Biblioteca Nacional "Miguel Obregón Lizano" del Sistema Nacional de Bibliotecas del Ministerio de Cultura y Juventud, Costa Rica.